



2021
2024

DE CORAZÓN POR
Guasave
¡VAMOS JUNTOS!
D. AYUNTAMIENTO 2021-2024

2022-2023

SEGUNDO INFORME DE ACTIVIDADES

DRA. LOURDES ERÉNDIRA CARDONA LEAL
PRESIDENTA DEL SISTEMA DIF GUASAVE



DIF
GUASAVE

Servimos de Corazón



DIF

GUASAVE

Servimos de Corazón

MARTÍN DE JESÚS AHUMADA QUINTERO

Presidente Municipal

DRA. LOURDES ERÉNDIRA CARDONA LEAL

Presidenta del Sistema DIF Guasave

Q.F.B Irma Limón Elú

Directora del Sistema DIF Guasave

COORDINACIONES**COORDINACIÓN DE VOLUNTARIADO**

Mijmel Ortiz Acosta

Coordinadora de presidencia y dirección

Siomara Ernestina Camorlinga Meza

Administradora

Mirna Guadalupe Campas Bojórquez

Contadora

Julio César Pérez Zúñiga

Coordinador de Recursos Humanos

Silvano Armenta Salazar

Titular de la Unidad de Transparencia y Coordinador de Prensa y Comunicación

Ana María Miranda Leyva

Coordinadora de Asistencia alimentaria y desayunos escolares

Benito Bon Montoya

Procurador para la protección de niñas, niños y adolescentes

Luis Miguel Romero Rentería

Coordinador del Programa de Atención a Niñas, Niños y Adolescentes en Situación de Riesgo

Yuridia Isabel Armenta Leyva

Coordinadora del Área Médica

Martha Cecilia Verdugo García

Coordinadora de Asistencia y Participación Social

Juan Manuel Agramón Zambrano

Coordinador de Inclusión

Rosa Amalia Ávila López

Programa para el Adulto Mayor (PAM)

Cruz Aida Romero Valdez

Coordinadora de Asilo de Ancianos "Graciela Sandoval de Mena"

Carmen Alicia Gutiérrez Gil

Coordinadora de Casa Hogar "Nuestra Señora del Rosario"

Ulises León Perea

Coordinador de la Unidad Básica de Rehabilitación

Edna Nereida López Romero

Coordinadora de Desarrollo Comunitario Estatal

09	Presentación
10	Introducción
12	1. Equipo DIF Guasave
13	1.1. Voluntariado.
16	1.2. Coordinación de Presidencia y Dirección.
17	1.3. Administración.
19	1.4. Transparencia y Comunicación.
20	1.5. Asistencia Alimentaria y Desayunos Escolares.
22	1.6. Procuraduría de Protección de Niñas, Niños y Adolescentes.
24	1.7. Programa de Atención a Niñas, Niños y Adolescentes (PANNASIR).
26	1.8. Área Médica.
27	1.8.1 Medicina General.
27	1.8.2 Enfermería.
27	1.8.3 Odontología.
28	1.8.4 Psicología.
28	1.8.5 Psicopedagogía.
29	1.8.6 Lenguaje.
29	1.8.7 Nutrición.
31	1.9. Asistencia y Participación Social.
33	1.10. Inclusión.
34	1.11. Programa para el Adulto Mayor (PAM)
34	1.12. Asilo de Ancianos “Graciela Sandoval de Mena”.
36	1.13. Casa Hogar “Nuestra Señora del Rosario”.
37	1.14. Unidad Básica de Rehabilitación (UBR).
37	1.15. Desarrollo Comunitario Estatal.
39	2. Programas y Eventos
40	2.1. ANIMAM TAIWARE 2 “Una Vida de Recuerdos”.
41	2.2. Desfile 20 de noviembre.
41	2.3. Jornada por la Discapacidad “Cómo ir más allá de la discapacidad y enfrentar nuestra capacidad”.
42	2.4. Campañas contra el trabajo infantil.
43	2.5. Llego por fin el Día de Reyes.
44	2.6. Inauguración de la Modernización del Consultorio Dental.
44	2.7. Niñez Difusora 2023.
45	2.8. Inclúyete y juntos derribamos barreras.
46	2.9. Primer Concurso de Papalotes “Cometas en el Cielo de Guasave”.
47	2.10. Día de la Niñez “Una Mirada a Mi Futuro 2”.
48	2.11. Primer Encuentro Nacional de Sistemas Municipales DIF.
49	2.12. AQUATÓN 2023.
50	2.13. Curso de Verano “1, 2 y 3 un verano divertido, inesperado y fabuloso”.

51	2.14.	Entrega de aparatos funcionales (Jornada de Movilidad).
51	2.15.	Brigadas del Bienestar.
52	2.16.	Caravana de apoyo al asilo de ancianos “Graciela Sandoval de Mena”.
52	2.17.	Jornada Preventiva contra el Suicidio.
53	2.18.	Fiestas Patrias.
54	2.19.	El Cuadrangular del Bienestar.
55	2.20.	Octubre Rosa.
55	2.21.	Día de la Alimentación.
56	2.22.	Educación Continua.
59	3. Subcomité APCE	
60	3.1.	Cuarterías.
60	3.2.	Incendios.
61	3.3.	Brigada Invernal.
62	3.4.	Apoyo a Víctimas por Violencia.
62	3.5.	Refugio Temporal.
62		3.5.1 Refugio Temporal por Frente Frio.
63		3.5.2 Refugio Temporal por Tormenta Tropical.
64	3.6.	Estancia Infantil Provisional.
65	3.7.	Simulacros.
65		3.7.1 Simulacro Nacional por Sismos.
65		3.7.2 Simulacro Nacional por Inundaciones.

PRESENTACIÓN

En este segundo año de gestión, correspondiente a la administración 2021-2024 al frente del Sistema Municipal para el Desarrollo Integral de la Familia del Municipio de Guasave, Sinaloa, trabajamos arduamente durante 730 días con sus noches, donde el Sistema DIF ha estado pendiente de las necesidades individuales y colectivas de la población del municipio, que va desde la cabecera municipal e incluye las casi 450 comunidades, campos pesqueros, comunidades agrícolas, indígenas, centros de rehabilitación, colonias con alto grado de marginación, población migrante y población que acude directamente a nuestras instalaciones.

Nuestro mayor objetivo ha sido dignificar a los 79 trabajadores del Sistema DIF estableciendo vínculos de compañerismo y respeto, en áreas dignas acorde a su trabajo y sobre todo la certeza de recibir en forma oportuna y expedita su pago salarial, aguinaldos, seguridad social y prestaciones de ley correspondientes, partiendo de la premisa, “ si nuestros trabajadores tienen cubiertas sus necesidades y las de sus familias”, pueden entonces empatizar con la población prioritaria para ayudar en lo que necesiten de una forma respetuosa y oportuna.

Los trabajos y resultados realizados durante el año lectivo se explicarán a lo largo de la lectura del presente informe, se resalta el esfuerzo intenso del personal por cubrir

metas, la tenacidad por llegar a lugares geográficamente complicados, la empatía y colaboración con Guardia Nacional, SEDENA y Seguridad Ciudadana. El espíritu solidario de otras Direcciones cuando ven que la tarea es tan intensa, para evitar que esta nos rebase, el apoyo incondicional de nuestro presidente municipal ante situaciones de emergencia, el cuerpo de gobierno, trabajando en armonía y con precisión, sin distinciones de cargos y estoy cierta que esto es lo que genera el éxito en las duras pruebas a las que la naturaleza nos ha sometido duramente por 2 años consecutivos (sequía extrema, lluvias torrenciales, inundaciones, incendios, tormenta tropical “Norma”, ondas gélidas y situaciones de violencia extrema).

Una sociedad no supera ni se eleva por encima de los desastres o conflictos sin un método, sino pensando, organizando y actuando coordinadamente para superar los diferentes desafíos a los que la naturaleza y la vida misma nos envía.

Como presidenta honorífica del Sistema DIF Guasave, valoro a todo el equipo DIF, gracias al equipo de voluntarias, empresarios, a la sociedad civil, cruz roja, bomberos, tiendas de autoservicio, escuelas, Club Algodoneros de Guasave, gracias infinitas por brindarnos su confianza. ¡No fallaremos!

Dra. Lourdes Eréndira Cardona Leal

Presidenta del Sistema DIF Guasave

INTRODUCCIÓN

El Sistema Municipal para el Desarrollo Integral de la Familia del Municipio de Guasave, durante este segundo año de actividades correspondientes a la administración 2021- 2024, ha desempeñado un papel crucial en la implementación de diversas acciones destinadas al bienestar de la comunidad guasavense. Estas iniciativas, cuidadosamente dirigidas por la presidencia y dirección del Sistema DIF Municipal, han sido llevadas a cabo con la aprobación unánime de la junta directiva.

Con un firme compromiso hacia el progreso y la mejora de la calidad de vida de los habitantes de Guasave, el Sistema DIF se erige como un pilar fundamental para el impulso de acciones que impactan positivamente en el tejido social de nuestra comunidad. En este contexto, nuestro propósito principal es contribuir activamente al desarrollo integral de las familias, promoviendo la equidad, la inclusión y el bienestar general.

En el ejercicio de sus responsabilidades durante el periodo en cuestión, la Junta Directiva del Sistema DIF Guasave ha desempeñado un papel vital en la toma de decisiones trascendentales para el bienestar de la comunidad. A lo largo de este periodo, se llevaron a cabo tres reuniones estratégicas, cada una con un objetivo claro: establecer, aprobar y autorizar las acciones necesarias para impulsar el desarrollo integral de las familias guasavenses.

La Junta Directiva se erige como el órgano gestor por excelencia, encargado de tomar decisiones de gran relevancia para la institución. Esta distinguida junta está integrada por destacados representantes, entre ellos la presidenta del Sistema DIF, la directora, la secretaria de la Junta Directiva, el comisario, el tesorero municipal, el secretario del honorable ayuntamiento, el secretario de seguridad ciudadana y movilidad sustentable, la directora general de educación, cultura y promoción social, así como la directora general de salud y bienestar social.

La realización de estas sesiones programadas subraya el compromiso de la Junta Directiva con la transparencia, la eficiencia y la participación activa en la construcción de un Guasave más próspero y equitativo. Cada encuentro se ha convertido en un espacio estratégico donde las decisiones se toman con miras a fortalecer la misión del Sistema DIF y, por ende, mejorar la calidad de vida de los ciudadanos a quienes servimos.

Desde la Presidencia, se ha llevado a cabo la representación y operación del Sistema DIF ante el municipio y la sociedad, destacando la efectiva gestión de apoyos, la participación activa de personas altruistas y el establecimiento de sólidas relaciones entre asociaciones civiles y personas físicas comprometidas con la causa.

En mi rol como presidenta honorífica del Sistema DIF, asumí con profundo compromiso la responsabilidad de impulsar el desarrollo integral de la familia y la comunidad. A través de una gestión proactiva, hemos canalizado esfuerzos hacia la obtención de apoyos, ayudas

funcionales y diversos servicios, coordinando de cerca con la dirección general. Estas acciones se han traducido en beneficios tangibles para la población prioritaria del municipio, abordando de manera efectiva las necesidades y promoviendo un entorno propicio para el bienestar de todos los ciudadanos. Asimismo, durante este período, hemos llevado a cabo la colaboración estratégica con diversas instituciones, buscando siempre el beneficio colectivo de la comunidad guasavense.

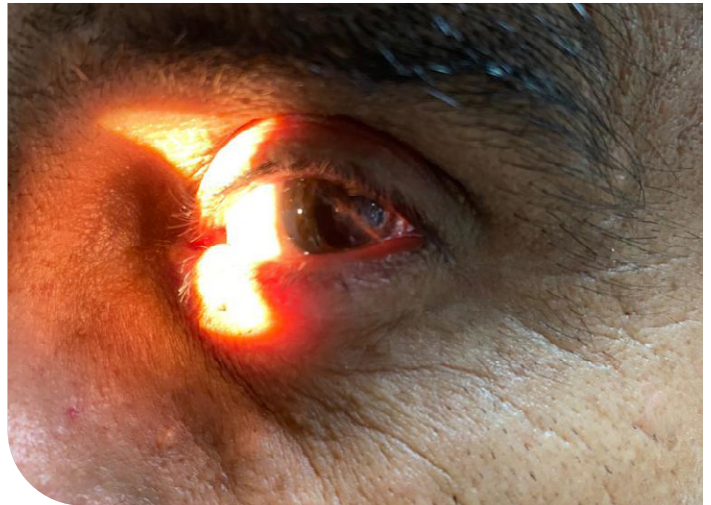

En un esfuerzo continuo por responder a las necesidades de la comunidad, hemos participado activamente en eventos y actividades solicitadas en el ámbito de la asistencia social, esta año nos hemos dedicado a mejorar las instalaciones en cuestión de dignidad, sin embargo, durante estas acciones un trabajador que realizaba labores de mantenimiento “Sin colocarse” gafas de protección proporcionadas por recursos humanos, desafortunadamente sufrió un trauma punzocortante en ojo izquierdo condicionando herida corneoescleral oblicuo del eje visual hasta meridiano V con pérdida de tejido uveal, vítreo y catarata secundaria. Fue sometido a una primera cirugía de urgencia en H.G.Z.C/M.F.No.32 del IMSS, pero requería otro procedimiento el cual se realizó de forma exitosa y se rehabilitó al paciente con lente aéreo, esta atención fue cubierta por el Sistema DIF Guasave. El seguro social realizó dictamen de discapacidad visual permanente por lo que se le entregó su liquidación, todas las presentaciones de ley y se tramitó su pensión por discapacidad, otorgada por el gobierno federal.

Desde la dirección del Sistema DIF Guasave, asumiendo el papel de apoderada legal y principal soporte de la institución, se ha llevado a cabo con compromiso y responsabilidad la transparencia, eficiencia y la rendición de cuentas. así como, la colaboración con diversas dependencias del honorable ayuntamiento, con entidades públicas y privadas principalmente con DIF Sinaloa quienes han sido de gran apoyo para la atención prioritaria del municipio. Asimismo, subraya el esfuerzo conjunto para impactar positivamente en la vida de las familias guasavenses, consolidando al Sistema DIF Guasave como un pilar fundamental en la construcción de una comunidad más fuerte, solidaria e inclusiva.

En consonancia con nuestra misión de promover el bienestar integral, hemos llevado a cabo eventos y acciones específicas en beneficio de la población. Nos enorgullece destacar que estas iniciativas han sido especialmente diseñadas para atender las necesidades particulares de la niñez, adultos mayores, población indígena, así como los campos pesqueros y jornaleros agrícolas migrantes.

Con un enfoque inclusivo y sensible, los eventos y acciones desarrollados buscan generar impacto positivo en cada uno de estos grupos. Hemos dedicado esfuerzos a la organización de actividades que promuevan el desarrollo integral de la niñez, garantizando su acceso a oportunidades educativas, recreativas y de salud. Asimismo, nos hemos comprometido a brindar apoyo y atención especializada a nuestros adultos mayores, reconociendo su invaluable contribución a la comunidad.

La atención a la población indígena ha sido una prioridad, por lo tanto, se ha implementando programas de asistencia social, al igual que en campos pesqueros y jornaleros agrícolas migrantes.

Estas acciones, enmarcadas en un espíritu de solidaridad y compromiso social, reflejan nuestro firme propósito de construir una sociedad inclusiva y equitativa. Continuaremos esforzándonos para desarrollar e implementar programas y eventos que aborden las necesidades específicas de cada segmento de la población, contribuyendo así al fortalecimiento de los lazos comunitarios y al bienestar general de Guasave.





TEMA 1

EQUIPO DIF GUASAVE

SEGUNDO INFORME DE ACTIVIDADES
2022-2023



1.1 VOLUNTARIADO

La labor que se ha llevado a cabo en el Voluntariado del Sistema DIF Guasave, para promover gestiones y obtener recursos para brindar servicios de asistencia social y apoyo a grupos prioritarios ha sido de gran importancia, se sigue trabajando con personas que cuentan con un espíritu de servicio, calidez, innovación y vivencia de valores que motivan el crecimiento de nuestra labor, durante este segundo año de actividades se han llevado a cabo algunos eventos de recaudación, los cuales contribuyen al Bienestar Social.

Es importante reconocer y agradecer a todas las personas que han contribuido a este noble trabajo, ya que su dedicación y esfuerzo han generado una mejor calidad de vida para aquellos que se benefician de sus acciones. El impacto que han tenido en la sociedad y en el mejoramiento de las condiciones de vida de las personas es realmente valioso. El altruismo y la solidaridad de las personas involucradas en este esfuerzo son ejemplos de cómo la comunidad puede unirse para hacer una diferencia positiva en la vida de quienes más lo necesitan.

En este segundo año de actividades se ha logrado recaudar mediante distintos eventos, tales como:



• Carrera Pedestre RSN Edición 2022.

En el mes de noviembre el Grupo Radio Sistemas del Noroeste en coordinación con el Instituto Municipal del Deporte, llevaron a cabo la Carrera Pedestre RSN Edición 2022, ¡corriendo por la ciudad!, en beneficio al asilo de ancianos "Graciela Sandoval de Mena" del Sistema DIF Guasave, donde, al finalizar la carrera los participantes recibieron un kit de recuperación y los primeros lugares fueron premiados con la cantidad de \$4,000.00, \$3,000.00, \$2,000.00 y \$1,000.00 dependiendo de la categoría y se contó con un espacio de salud integral para aquellos participantes que llegaron con alguna lesión o dolor.

Derivado de esta carrera se recibieron 4 sillones y pañales para los adultos mayores que habitan el asilo, durante la entrega del beneficio la Dra. Lourdes E. Cardona Leal brindó un recorrido a las integrantes de la RSN, mostrando el avance que ha tenido el asilo, ofreciendo un ambiente digno y familiar para los adultos mayores.



• Asociación Civil Venefetra.

Generación tras generación durante más de 50 años se han donado cobijas por parte los permisionarios de la Asociación Civil Venefetra, como cada año esta vez la Sra. Anabel Rosales Juárez entregó a la Q.F.B Irma Limón Elú, directora del Sistema DIF Guasave, 100 cobijas de las cuales parte de ellas serán para los pequeños que habitan Casa Hogar "Nuestra Señora del Rosario" y para Asilo de Ancianos "Graciela Sandoval de Mena".



• Mercados Zaragoza (Merza).

Con el propósito de ayudar a las personas en situación prioritaria durante esta temporada de ondas gélidas, Grupo Merza realizó un donativo de 200 cobijas al Sistema DIF Guasave. La Dra. Lourdes E. Cardona Leal presidenta del Sistema DIF Guasave y la directora Q.F.B Irma Limón Elú agradecieron profundamente el apoyo brindado a esta paramunicipal para el beneficio de quienes más lo necesitan.



• Carrera con causa Canacintra.

Derivado de la carrera con causa por el 40 aniversario de la delegación Canacintra Guasave en beneficio al asilo de ancianos "Graciela Sandoval de Mena", el personal de Canacintra Guasave y agremiados hicieron entrega de \$10,000.00 pesos que servirán para seguir con las remodelaciones del asilo, la presidenta del Sistema DIF Guasave, encabezó el recorrido por las instalaciones del asilo, resaltando el avance que se ha logrado y lo planeado a futuro para mejorar la calidad de vida de los adultos mayores y de la atención profesional del personal.



• Fashion Show Spring Summer 2023 By Fancy.

Derivado de una pasarela con causa de la boutique Fancy, se benefició al asilo de ancianos "Graciela Sandoval de Mena" con la entrega de las bases para los tendederos.



• Grupo de Mujeres Voluntarias de Guasave.

Por parte de las mujeres voluntarias del Asilo, se recibieron 3 abanicos, 11 estantes y un lavadero. Además, se mandó instalar una puerta y una ventana para la habitación de un residente. Agradeciendo el apoyo que se ha brindado para lograr una mejor calidad de vida de los adultos mayores.



• **Carrera Pedestre 2023 “Corre, trota, camina, pero llega”.**

Dentro de las actividades del XXIV Congreso Estatal de Pediatría “Un niño saludable es como el amanecer, lleno de esperanza y alegría” se llevó a cabo la Carrera Pedestre 2023 “Corre, trota, camina, pero llega”, 5 kilómetros en beneficio al Sistema DIF Guasave. Donde se recaudó para la paramunicipal \$3,700.00 pesos.

• **AMEXME Guasave.**

Derivado de una Cena-Baile con causa llamado “Flor en Color”, que llevó a cabo la Asociación Mexicana de Mujeres Empresarias (AMEXME) región noroeste en beneficio a Casa Hogar “Nuestra Señora del Rosario”, se recibieron 2 Minisplits para ayudar a mantener a los menores en un ambiente más fresco en esta temporada de altas temperaturas.



• **Rodada 20-30 con causa.**

Como iniciativa de los embajadores de juventudes 2030, el instituto Sinaloense de la Juventud y organizado por el Instituto Municipal de la Juventud, se llevó a cabo la Rodada 20-30 con causa, en beneficio del Sistema DIF Guasave, donde se participó donando víveres y alimentos no perecederos para realizar despensas y seguir apoyando a quienes más lo necesitan, al finalizar la rodada se llevó a cabo una rifa de premios honoríficos y se interpretó la danza del venado.



• **UPES Subsede Guasave.**

El Sistema DIF Guasave agradeció el apoyo por la donación de víveres, artículos de higiene personal y artículos de limpieza a la Universidad Pedagógica del Estado de Sinaloa Subsede Guasave, para poder estar preparados en situaciones de emergencia.





1.2 COORDINACIÓN DE PRESIDENCIA Y DIRECCIÓN

El área de asistencia de presidencia y dirección desempeñó un papel fundamental durante este segundo año de actividades, al lograr una destacada coordinación de acciones. Este logro permitió la resolución efectiva de las diversas problemáticas que se presentaban a diario, tanto en el avance de las acciones de los programas institucionales como en la gestión de contingencias cotidianas.

Entre las funciones específicas que lleva a cabo, se destaca la definición oportuna y transparente de las agendas tanto para la presidencia como para la dirección del Sistema DIF. Esta planificación estratégica garantizó una gestión eficiente y organizada de las actividades y la interacción con la comunidad.

Además, se encargó de coordinar las giras de trabajo convocadas por otros organismos, incluyendo el DIF estatal y otras instituciones públicas y privadas. Esto implicó la organización y logística de eventos y actividades que involucraban a la institución, lo que contribuyó a su visibilidad y participación en la comunidad.

La gestión eficaz y transparente de la correspondencia fue un aspecto esencial para mantenerse informados y comunicar las acciones emprendidas. Esto incluyó la difusión de actividades hacia el interior y el exterior del Sistema DIF. La constante coordinación con el área de prensa y comunicación facilitó la logística de eventos y permitió la participación destacada de la presidenta y directora en diversas ocasiones.

Además de estas responsabilidades, el área de asistencia de presidencia y dirección desempeñó un papel crucial en la documentación de reuniones, la elaboración de minutas, notas informativas y actas constitutivas para la conformación de subcomités. También brindó apoyo general a otras áreas, lo que contribuyó a la eficiencia operativa del Sistema DIF en su conjunto.

En resumen, el área de asistencia de presidencia y dirección jugó un papel esencial en la coordinación de acciones, la comunicación interna y externa, la organización de eventos y la documentación de actividades, lo que contribuyó significativamente a la eficiencia y calidad de las operaciones del Sistema DIF Municipal.





1.3 ADMINISTRACIÓN

Durante este segundo año de actividades el Área Administrativa se ha encargado de dirigir y controlar los procesos de adquisición de suministros, arrendamientos y enajenación de bienes, el otorgamiento de los servicios generales, así como los programas de obras, conservación y mantenimiento del sistema DIF Guasave.

Teniendo como finalidad emplear de la mejor manera los recursos de la institución para contribuir al bienestar de las familias que se encuentran en situaciones prioritarias, por lo tanto, se realizó un gasto de \$18,091.50 en apoyos para transporte, \$13,100.00 en gastos por apoyos funerarios, \$27,275.89 en apoyos por servicios médicos y \$8,322.60 en gastos para apoyar a personas de extrema vulnerabilidad.

Una de las acciones de gran importancia fue la implementación del Presupuesto Basado en Resultados (PBR) en el Sistema DIF Guasave, que tiene como finalidad guiar de manera práctica la programación de las acciones o intervenciones públicas de la dependencia a través de programas presupuestarios articulados en la planeación estratégica institucional, así mismo nos permite mejorar la calidad del gasto público y promover una adecuada rendición de cuentas. Cabe mencionar que el PBR es una herramienta que nos permite maximizar el impacto de cada peso que se gasta, puesto que se obtienen resultados que se reflejan en mejores servicios y una mejor calidad de vida para todos los ciudadanos, este programa tuvo un costo de \$174,000.00.

Los eventos sociales además de ser parte fundamental para concientizar a la población sobre temas de salud, cultura y educación, tienen costos de inversión tal es el caso del evento “Llegó por fin el Día de Reyes” que tuvo una asistencia de más de 2 mil menores y tuvo una inversión de \$81,094.29, así como el evento del Día de la Niñez “Una Mirada a Mi Futuro 2” donde asistieron más de 5 mil menores acompañados de sus padres o tutores, en el que se realizó un gasto de \$114,740.44.

También es importante destacar que durante la apertura de la Estancia Infantil Provisional para niñas y niños hijos de jornaleros agrícolas, se atendieron a 71 menores, donde se les brindó alimentación, atención médica, uniformes,

calzado, así como la habilitación del refugio, además, se apoyó y se dio seguimiento a los menores hijos de jornaleros agrícolas que estuvieron internados en el Hospital General de Los Mochis, el gasto realizado fue por \$58,998.22.

En Casa Hogar “Nuestra Señora del Rosario” se tiene como objetivo brindar servicios asistenciales a niñas, niños y adolescentes que se encuentran en condiciones de orfandad, abandono o maltrato familiar, actualmente habita una adolescente que padece de Diabetes mellitus, a quien se le apoya con medicamentos y también con la capacitación de un curso de belleza para obtener las herramientas necesarias que le ayudaran en su vida laboral. Además, habita un menor con dictamen neurológico, quien requiere y se le brindan medicamentos semanalmente para mantener estable su salud, por lo tanto, en medicamentos se gastó un total de \$13,524.67. También se realizaron algunas remodelaciones como pinturas, material para instalación de bomba, mantenimiento a equipos de extintores y medidas de seguridad, donde se gastó en materiales \$14,746.95. En el mes de mayo se optó por la adquisición de 9 cámaras de seguridad que se instalaron con la finalidad de supervisar y mantener una mejor seguridad para las niñas y niños. Gastando en el sistema de vigilancia \$22,311.78. El gasto total en Casa Hogar fue de \$50,583.40.

En el Asilo de Ancianos “Graciela Sandoval de Mena” en el mes de noviembre del 2022 hubo un gasto de \$23,513.57 derivado de la hospitalización de un adulto mayor en el Hospital General, donde se compraron medicamentos y un tanque de oxígeno. Además, en el periodo comprendido de noviembre de 2022 a octubre de 2023 se realizó una serie de mejoras, mantenimientos y reparaciones como la compra de un calentón para mantener a los adultos mayores en un ambiente cálido durante la temporada de invierno, también se realizó mantenimiento a los aires acondicionados, se compró una silla para baño, se fabricaron e instalaron dos puertas mosquiteras, se realizó la instalación y pintura de vitrina y cuarto de lavado así como la pintura de muebles, se acondicionaron dos lockers para el personal y 8 estantes en la bodega, se realizó la compra de artículos para cocina, se brindó mantenimiento a extintores, detectores de humo y señalamiento para salvaguardar la seguridad de los adultos mayores, también se compró material para la colocación de un tejabán.



Se realizaron reparaciones e instalaciones de piso, puertas y lámparas, por lo que se gastó en mantenimiento, mejoras y reparaciones un total de \$228,423.19.

En el mes de septiembre del presente año se recibió un apoyo de la empresa Concrédito por la cantidad de \$38,440.00, mismo que sirvió para la reparación del tejabán.

El gasto total del asilo fue de \$251,936.76.

Mantener una buena salud bucal contribuye a la prevención de enfermedades orales y sistémicas, impactando en la mejora de la salud física, la autoestima y la calidad de vida en general. Es por ello que el Sistema DIF Guasave ha llevado a cabo una notable modernización y remodelación en su consultorio dental. En este proceso, se ha adquirido equipo de rayos X, para mejorar la precisión en los diagnósticos y tratamientos odontológicos, se ha colocado una puerta de aluminio, una tarja y jaboneras para el correcto lavado de manos y de herramientas, toallero y cajoneras, también se colocó vitropiso para darle un aspecto más higiénico al consultorio. Gastando un total en el consultorio dental de \$70,859.36.

Como parte de las reparaciones en distintas áreas de la paramunicipal se habilitó una puerta de salida de emergencia en el área médica, se impermeabilizó el edificio del sector izquierdo debido al deterioro, humedad y goteras que ocasionó daños a la documentación de administración y contabilidad.

También se realizaron remodelaciones en el área de vigilancia brindándoles a los guardias de seguridad un lugar propio para su resguardo, así mismo el área de Desarrollo Comunitario Estatal se reubicó restaurando y pintando las paredes.

En el área de administración, basándonos en los artículos 28, 29 y 30 de la Ley de Archivo para el Estado de Sinaloa, se habilitó un espacio para el resguardo de la documentación generada. Por otra parte, se remodeló el área de Asistencia Alimentaria para una mejor organización, planificación y control de los expedientes derivados de los censos y programas de apoyo a la población en situación prioritaria,

donde se compraron escritorios nuevos, se colocó vitropiso, se remodeló el baño, se colocaron lámparas nuevas y se colocó un logo de vinil.

Todas estas remodelaciones tuvieron un costo de \$287,545.37.

Dentro de las acciones del Subcomité APCE se habilitaron refugios temporales por frentes fríos y por inundaciones, donde se tuvo un gasto de \$63,301.48, por la compra de cobijas, alimentos, artículos de limpieza y aseo personal, enseres y utensilios.

Para lograr el correcto funcionamiento del Sistema DIF Guasave, uno de los aspectos más importantes es el parque vehicular. Se cuenta con 11 vehículos asignados a la matriz del Sistema DIF que se utilizan principalmente para la entrega de apoyo a la población, para procesos de casos jurídicos y de trabajo social, para entrega de documentación a diferentes estancias y traslados fuera de la ciudad, mismos a los que se les proporciono reparaciones y mantenimiento. Para Casa Hogar se tiene asignado un vehículo que se encarga de transportar a las niñas y niños a las escuelas, actividades deportivas y demás necesidades que se requieran del área, así mismo se asignó un vehículo al Asilo de Ancianos que servirá para el uso diario del área, acudir por donaciones, acudir por medicamentos y para solventar alguna necesidad que se requiera, logrando un total de 13 vehículos funcionales con los que cuenta la paramunicipal a los cuales se les ha brindado mantenimiento y reparaciones desde neumáticos nuevos, amortiguadores, reparaciones de sistema de enfriamiento y aire acondicionado, compra de refacciones, espejos, pintura, frenos, transmisión, clutch y motor, así como sus correspondientes servicios periódicos.

Con ello, aseguramos continuar con nuestras operaciones manteniendo un costo bajo, pues estos vehículos generaron un gran ahorro de combustible por su diseño y características. En el parque vehicular se gastó un total de \$216,408.45 por mantenimiento y reparaciones.

Los costos por sueldos y salarios del personal del Sistema DIF Guasave durante el periodo de noviembre 2022 a septiembre de 2023, se efectuaron correctamente en



tiempo y forma, con todos los empleados dados de alta en el IMSS y al término del año 2022 se aprobó el incremento salarial del 10% a todos los adscritos a esta institución, este beneficio se reflejó al comienzo del año 2023, los costos de pago de nómina del Sistema DIF Guasave se desglosan de la siguiente manera:

- Sistema DIF Guasave: \$10,626,192.79.
- Asilo de ancianos “Graciela Sandoval de Mena”: \$1,907,500.83.
- Casa Hogar “Nuestra Señora del Rosario”: \$1,375,699.29.
- Unidad Básica de Rehabilitación (UBR): \$625,590.39.

Así mismo se pagó completamente el aguinaldo de \$1,140,623.96, correspondiente al año 2022.

La salud financiera del Sistema DIF Guasave, se encuentra sólida y en excelentes condiciones gracias a una gestión ejemplar de recursos y una contabilidad meticulosa. Su compromiso con la Ley General de Contabilidad Gubernamental y la Ley de Disciplina Financiera garantiza transparencia y responsabilidad. La administración proactiva de ingresos y egresos, respaldada por una contabilidad detallada, asegura la eficiente ejecución de programas y servicios de calidad para la comunidad. En resumen, la fortaleza financiera del Sistema DIF Guasave se fundamenta en la gestión responsable y la transparencia contable, beneficiando directamente a la comunidad atendida.



1.4 TRANSPARENCIA Y COMUNICACIÓN

El área de Transparencia y Acceso a la Información del Sistema DIF municipal ha cumplido su papel fundamental de garantizar el derecho de la sociedad al acceso a la información y la protección de datos personales. Esto se ha logrado mediante la oportuna entrega de respuestas a la información solicitada por los ciudadanos. Estas solicitudes provinieron de diversas fuentes, como vía Sistema de Solicitudes de Acceso a la Información (SISAI) y vía correos electrónicos, mismas que quedaron registradas en la Plataforma Nacional de Transparencia (PNT).

Durante este segundo año de actividades en el área de Transparencia, se recibieron un total de 45 solicitudes de información. De estas, 30 se recibieron a través del Sistema de SISAI y 15 mediante correo electrónico. Todas estas solicitudes quedaron registradas en la PNT. Además de la gestión de solicitudes, también se proporcionó capacitación a los coordinadores, de las áreas encargadas de mantener actualizada la información en formatos públicos correspondientes al Art.95 y 96 de la Ley de Transparencia y Acceso a la Información Pública del Estado de Sinaloa.

Por otro lado, el área de Prensa y Comunicación del Sistema DIF Guasave desempeñó un papel esencial en la difusión de las actividades y eventos organizados por el DIF municipal. Esto se logró mediante la creación de diseños y videos promocionales para los servicios que ofrece la institución. Además, se brindó apoyo a las diferentes áreas con la elaboración de trípticos, diseño de lonas, fotografías y otros materiales necesarios para resaltar y documentar los eventos y actividades que se llevaron a cabo durante este segundo año de actividades.

Tabla 1

ACTIVIDAD Y/O PROGRAMA	TOTAL
Total de solicitudes	45
Solicitudes de Información	45
Solicitudes de Datos Personales	0
Solicitudes por correo	30
Solicitudes vía SISAI	15



1.5 ASISTENCIA ALIMENTARIA Y DESAYUNOS ESCOLARES

El propósito principal del área de Asistencia Alimentaria y Desayunos Escolares es contribuir en la buena alimentación de las familias Guasavenses mediante programas de bienestar social y por supuesto contribuir en la correcta alimentación de niñas, niños y adolescentes que se encuentran en preescolares y primarias.

Durante este segundo año de actividades correspondientes a la administración 2021-2024, por parte del programa E.I.A.S.A.D.C 2023 se entregaron un total de 28,819 despensas que se distribuyeron a mujeres embarazadas, mujeres en periodo de lactancia, niñas y niños de 06 a 11 meses, niñas y niños de 12 a 23 meses, adulto mayor, discapacitados, niñas y niños de 2 a 5 años 11 meses y personas en situación de emergencia.

Este año también se integró el apoyo a comunidades indígenas donde se entregaron 4,200 despensas, y también se benefició a los campos pesqueros con 976 despensas, estos apoyos se realizaron de manera extraordinaria y se espera que se integren a los programas de asistencia social para seguir beneficiando a estos sectores de la población guasavense.



Dentro de los apoyos alimenticios a la comunidad, también se entregaron 139 Espacios de Alimentación Encuentro y Desarrollo (EAEYD) a 3 Cocinas Populares y Servicios Integrales (COPUSI) y a 15 Clínicas de Rehabilitación. Además de entregar una tonelada de frijol a las comunidades de Herculano de la Rocha, Capomitos, Las Brisas, El Retiro Batamote, La Pitahaya de Las Glorias, Las Cruces de Tejihua, Sector Delicias (Bamoá Pueblo), Estación Bamoá, Ladrilleras de El Burrión y Cuatro Caminos.

En el ámbito de la Alimentación Escolar, el propósito fundamental es proporcionar a las niñas y niños de preescolar y primaria una alimentación saludable, al mismo tiempo que se educa a los padres sobre las mejores prácticas nutricionales para sus hijos. Nos aseguramos de que los desayunos escolares, ya sean fríos o calientes, se entreguen de manera eficiente para el beneficio inmediato de los alumnos. Esto se logra mediante la promoción de una alimentación saludable basada en criterios de calidad nutricional, respaldada por acciones de orientación alimentaria. Además, fomentamos estilos de vida saludables, promoviendo la alimentación adecuada y la actividad física.



En este segundo año entregamos 1,468,377 desayunos fríos que incluyen leche descremada, trigo, galleta polvorón y mini galleta de vainilla, beneficiando a 9000 niñas y niños cada mes. En la modalidad caliente se tuvo un gran avance ya que se sumaron 3 escuelas primarias que cuentan con un aula-cocina a quienes se les entrega subsidios para la elaboración de desayunos calientes, mismos que son preparados por madres de familia organizadas bajo la supervisión del maestro, de esta manera ya se cuenta con 7 escuelas beneficiadas con la modalidad caliente en el municipio, esto permite a los alumnos puedan disfrutar de alimentos de alta calidad a un costo accesible. En este periodo se entregaron 448 cajas para la elaboración de desayunos calientes, las cuales beneficiaron a 4480 niñas y niños.

La distribución de estos programas se realiza de acuerdo con los días hábiles establecidos en el calendario escolar, garantizando una implementación eficaz y oportuna. Durante la entrega de estos apoyos se brindaron los siguientes temas:

- Organiza tu refri donde se benefició a 103 alumnos de 7 planteles educativos.
- La Importancia de tener un huerto, beneficiando a 135 alumnos en 10 planteles educativos.
- Beneficios de realizar actividades físicas, beneficiando a 51 alumnos de 4 planteles educativos.

Tabla 2

ACTIVIDAD Y/O PROGRAMA		TOTAL	
Despensas entregadas del programa E.I.A.S.A.D.C 2023	1,000 días	Mujeres embarazadas	28,819
		Periodo de lactancia	
		Niños de 6 a 11 meses	
		Niños de 12 a 23 meses	
	Atención prioritaria	Adulto mayor	
		Discapacitados	
		Niños de 2 a 5 años 11 meses	
Situación de emergencia (no entra cuando se active el subcomité APCE)			
Despensas entregadas a grupos indígenas		4,200	
Espacios de Alimentación a COPUSI (Cocinas Populares y Servicios Integrales)		40	
Espacios de Alimentación a Clínicas de Rehabilitación		99	
Desayunos Escolares fríos entregados		1,468,377	
Alimentación Escolar	Niñ@s beneficiados con desayunos escolares fríos	9,000	
Modalidad Caliente	Desayunos escolares calientes entregados	448	
	Niñ@s beneficiados con desayunos escolares calientes	4480	
Beneficiados con ropa		291	
Beneficiados con calzado		80	
Pláticas sobre la buena alimentación en escuelas		80	
Pláticas sobre la buena alimentación en comunidades		65	
Pláticas para fortalecer la lactancia materna		14	
Apoyos extraordinarios alimenticios (Especificar)		976 despensas a campos pesqueros y una tonelada de frijol	



1.6 PROCURADURÍA DE PROTECCIÓN A NIÑAS, NIÑOS Y ADOLESCENTES

Durante este segundo año de actividades la Procuraduría de Protección de Niñas, Niños y Adolescentes se destacó nuevamente en su propósito de orientar, asesorar y supervisar la preservación de los derechos de este grupo demográfico. Con la misión principal de evitar cualquier vulneración del interés superior de la niñez y garantizar el pleno goce, respeto, protección, resguardo y defensa de los derechos humanos de niñas, niños y adolescentes, adaptándose a sus distintas edades, niveles de desarrollo, conocimientos y madurez, tomando en cuenta los derechos y obligaciones de los padres o quienes ejercen la tutela, basándonos en lo establecido dentro de la Constitución Política de los Estados Unidos Mexicanos, los tratados internacionales suscritos por el Estado mexicano, la Ley General de los Derechos de Niñas, Niños y Adolescentes, la Constitución Política del Estado de Sinaloa, la Ley de los Derechos de Niñas, Niños y Adolescentes del Estado de Sinaloa, así como otras normativas pertinentes.

Durante el período reportado, se contó con un equipo multidisciplinario compuesto por profesionales con experiencia en campos como leyes, trabajo social y psicología. Estos especialistas ofrecieron asesoría legal gratuita en procedimientos judiciales y llevaron a cabo evaluaciones socioeconómicas y análisis de las circunstancias específicas de cada caso. Además, se realizaron valoraciones psicológicas cuando fueron necesarias, en función de las solicitudes recibidas de parte de la ciudadanía quienes recibieron orientación, estudios o valoración y terapia psicológica.

Es por ello que se logró atender un total de 45 denuncias ciudadanas dirigidas a individuos que ostentan la patria potestad o tutela de menores. Como resultado de estas denuncias, algunas de ellas culminaron con la presentación de una denuncia ante la Fiscalía General del Estado. En colaboración con la Procuraduría de Protección de Niñas, Niños y Adolescentes, se determinó la necesidad de implementar medidas de protección en beneficio de los menores afectados. Estas medidas incluyeron, en algunos casos, el resguardo y protección en una casa de asistencia social (CAS) específica, como la casa hogar "Nuestra

Señora del Rosario" en la ciudad de Guasave, Sinaloa. En otros casos, se dispuso el resguardo y protección de los menores afectados con familiares extendidos o de apego, con el objetivo principal de preservar el interés superior de los menores y garantizar que vivan en un entorno propicio para su desarrollo integral, libre de cualquier forma de violencia, ya sea física o psicológica.

Resaltando unas de las acciones de mayor impacto que tuvo la Procuraduría de Protección de Niñas, Niños y Adolescentes del municipio de Guasave, cabe señalar que en el mes de abril del presente año, se tuvo la necesidad de trasladar hasta la Procuraduría de Protección de Niñas, Niños y Adolescentes del Estado de Chihuahua, como parte de un plan de restitución de los derechos vulnerados de un menor de 11 años de edad, de origen Tarahumara específicamente de la sierra del Estado de Chihuahua, quien fue localizado en situación de riesgo al encontrarse solo en las calles de la sindicatura de Juan José Ríos, Guasave, Sinaloa, siendo resguardado e institucionalizado en Casa Hogar "Nuestra Señora del Rosario" por un periodo de seis meses, para después de este tiempo lograr su traslado a su lugar de origen, con la finalidad de reintegrarlo a su núcleo familiar.

Es fundamental y loable que se brinde apoyo a la ciudadanía en procesos relacionados con denuncias, especialmente cuando se trata de asuntos relacionados con mujeres. Estos esfuerzos contribuyen a empoderar a las mujeres y a hacer que se sientan respaldadas en situaciones difíciles. Es por ello que se atendieron 47 denuncias relacionadas con la mujer, proporcionando asesorías jurídicas, canalizando a las personas afectadas al área correspondiente y acompañarlas en el procedimiento. Es una forma efectiva de garantizar que sus derechos sean protegidos y que se les brinde la ayuda necesaria. Además, el hecho de que algunos de estos casos hayan culminado con la presentación de denuncias ante la Fiscalía General del Estado muestra un compromiso real con la justicia y la lucha contra la impunidad en casos de violencia o abuso. Esto puede contribuir a crear un entorno más seguro y justo para las mujeres en la sociedad.

Es importante seguir promoviendo la conciencia sobre la importancia de apoyar a las víctimas y denunciar situaciones de abuso o violencia, así como fortalecer el acceso a asesoría legal y recursos para quienes lo necesiten.

Frente a los 65 reportes o denuncias relacionadas con adultos mayores, se ha respondido de manera integral a cada caso. En algunos de estos casos, se ha brindado asesoría jurídica y apoyo para presentar denuncias ante la Fiscalía General del Estado. Estos incidentes pudieron considerarse como delitos de violencia cometidos en perjuicio de los adultos mayores, surgiendo la necesidad en algunos casos, el ser resguardados en el asilo de ancianos de esta ciudad, y en otros, al ser retirados del domicilio que habitaban ante el riesgo de ser violentados, fueron puestos bajo resguardo de familia extensa o ampliada que tenía interés en el bienestar de los adultos mayores, además, proporcionándoles por parte de esta institución, atención médica y psicológica.

También es importante mencionar que se gestionaron con éxito 7 trámites de registro de acta de nacimiento para adultos mayores que carecían de documentación de identidad. Este proceso les permitió ser inscritos en el IMSS del Bienestar, asegurando así su acceso a servicios de atención médica y, además, el derecho a recibir la pensión de Bienestar destinada a personas de sesenta y cinco años en adelante. De igual manera se gestionó el registro de identidad por primera vez ante la RENAPO a 5 menores. Se proporcionaron un total de 2,929 asesorías jurídicas, abordando una amplia gama de asuntos legales, con un enfoque especial en procedimientos judiciales de carácter familiar. Entre los casos atendidos se incluyen demandas relacionadas con el pago de pensión alimenticia, pérdida de patria potestad, actividades judiciales no contenciosas, convenios judiciales, nombramientos de tutores, sucesiones intestamentarias, custodias compartidas, autorizaciones judiciales, entre otros.

Es importante destacar que, en todos los casos, se priorizó la preservación del interés superior de la niñez, brindando una protección especial a los derechos de niñas, niños y adolescentes que se encontraron en situaciones de vulnerabilidad por circunstancias específicas de carácter socioeconómico, alimentario, psicológico, físico, discapacidad, identidad cultural, origen étnico o nacional, situación migratoria o apátrida, o bien, relacionadas con aspectos de género, preferencia sexual, creencias religiosas o prácticas culturales, u otros que restrinjan o limiten el ejercicio de sus derechos.

Este enfoque integral y sensible refleja un compromiso firme con la justicia y la protección de los derechos de los grupos más vulnerables de nuestra sociedad, especialmente los niñas, niños y adolescentes, garantizando un acceso equitativo a la justicia y promoviendo la igualdad en el ejercicio de sus derechos fundamentales.

En ese mismo sentido, se orientó jurídicamente a 1,788 personas, sin necesidad de proceder o iniciar un juicio del orden familiar por decisión de los propios interesados, toda vez, que después de dialogar, decidieron darse un tiempo para reordenar sus ideas y de ser posible darse otra oportunidad; siempre en busca de la integración familiar, para que niñas, niños y adolescentes gocen de un sano desarrollo integral. Se impulsaron con éxito 32 procedimientos de adopción dentro de la familia, enfocados en el bienestar de las niñas, niños y adolescentes. Esta iniciativa resultó en un beneficio significativo para ellos,

al proporcionarles la oportunidad de formar parte de una familia compuesta por personas comprometidas con su bienestar. Estas familias se dedicaron a mejorar la calidad de vida de estos menores, asegurando que pudieran disfrutar plenamente de su derecho fundamental a vivir en un entorno familiar que promueve un desarrollo saludable y la plenitud de sus derechos, según lo establecido por la ley.

En el área de psicología, se brindó atención a 122 niñas y adolescentes del sexo femenino, así como a 135 niños y adolescentes hombres, y de igual forma, se realizaron 641 valoraciones a personas adultas, resultando en total 898 atenciones psicológicas otorgadas, logrando de esta manera apoyar a los usuarios a salir de alguna situación crítica, emocional o psicológica por la que estaban pasando.

Es importante resaltar que el objetivo principal es asegurar que el interés superior de la niñez sea una prioridad y no se vea comprometido. Este principio debe ser el factor determinante en la toma de decisiones relacionadas con asuntos que involucran a niñas, niños y adolescentes. Esto implica tener en cuenta sus opiniones y considerar diversos aspectos, como los culturales, éticos, emocionales, educativos y de salud, en todos los temas que les afectan. Todo esto se hace teniendo en cuenta la edad, el desarrollo evolutivo, la capacidad cognitiva y la madurez de las niñas, niños y adolescentes.

Tabla 3

	ACTIVIDAD Y/O PROGRAMA	TOTAL
Jurídico, trabajo social y psicología	Denuncias área menores	45
	Denuncias área mujeres	47
	Denuncias área adulto mayor	65
	Asesorías jurídicas	2,929
	Orientaciones jurídicas	1,788
	Juicios del orden familiar y penal iniciados	200
	Juicios del orden familiar y penal concluidos	106
	Juicios del orden familiar y penal con convenio interno	124
	Asesorías Trabajo Social	716
	Orientaciones Trabajo Social	388
	Cartas de identidad realizadas	107
	Cartas de dependencia económica realizadas	38
	Cartas de tutoría realizadas	77
	Cartas de resguardo realizadas	12
	Cartas de concubinato realizadas	101
	Trámites de adopción	32
	Perfiles de adopción	20
	Atención a peticiones del juzgado y fiscalía	413
	Atención psicológica a Niñas y adolescentes mujeres	122
Atención psicológica a Niños y adolescentes hombres	135	
Atención psicológica a Adultos mayores	641	



1.7 PANNASIR

El Programa de Atención a Niñas, Niños y Adolescentes en Situación de Riesgo (PANNASIR) en su objetivo de prevenir, atender y proteger la integridad, física y emocional de las niñas, niños y adolescentes, que fueron encontrados en zona de riesgo, dentro de cualquier ámbito, ya sea familiar, social o educativo, se llevó a cabo una ardua jornada llamada “Todos Juntos por un Mejor Municipio” que permitió llegar a más niveles educativos como preescolar, primaria y secundaria sin dejar a lado a bachilleratos y universidades dentro de las sindicaturas del municipio, proporcionándoles herramientas con las cuales identificarán y podrán defender sus derechos en caso de ser vulnerados.

Con el propósito de reducir el trabajo infantil, llevamos a cabo una campaña invernal llamada “Por una Navidad en Casa”. Durante esta campaña, se crearon pinitos aromáticos que contenían información sobre cómo esta práctica viola los derechos de los niños. Estos pinitos se distribuyeron y se colocaron en los retrovisores de los automóviles abordados en los principales bulevares y cruces del municipio.

En verano, en el contexto del Día Mundial Contra el Trabajo Infantil, conmemorado el 12 de julio, lanzamos la campaña “Juega Tu Papel”. Esta campaña tuvo como objetivo informar a los ciudadanos sobre cómo pueden contribuir a garantizar que los derechos de los niños no sean violentados. El objetivo es que las niñas y niños que se ven obligados a trabajar en las calles o bulevares, así como los niños migrantes, reciban el apoyo necesario para que puedan regresar a sus hogares o continuar hacia sus destinos de manera segura.

Lamentablemente, en nuestra sociedad, las adicciones y el suicidio han experimentado un aumento significativo. En septiembre, se llevó a cabo una campaña de concienciación contra el suicidio, coincidiendo con el Día Mundial de la Prevención del Suicidio, celebrado el 10 de ese mes. Como parte de nuestros esfuerzos en el ámbito de la salud mental, hemos realizado pláticas informativas tanto para estudiantes como para padres de familia, con el objetivo de capacitarlos para identificar las señales de alerta y saber cuando y como brindar apoyo a sus hijos que

enfrenten estos problemas. De esta manera priorizamos el bienestar y la protección de niñas, niños y adolescentes. Las redes sociales desempeñan un papel fundamental en el desarrollo psicológico de esta población. No obstante, también han sido utilizadas de manera negativa, dando lugar al ciberacoso. Este año, hemos abordado temas de prevención relacionados con el suicidio, el acoso escolar, la salud mental, el ciberacoso y las adicciones.

Por otro lado, nos hemos enfrentado al desafío de los embarazos prematuros y no deseados, así como a la propagación de enfermedades de transmisión sexual (ETS) entre menores de edad, desde los 10 años en adelante. Para abordar esta cuestión, hemos intensificado las pláticas y talleres de prevención del embarazo. Durante estas sesiones, se trabajó con el uso de modelos de bebés y panzas artificiales, que ayudan a las niñas, niños y adolescentes a comprender los cambios físicos, emocionales y económicos que podrían experimentar si no se cuidan. Es igualmente importante que conozcan las enfermedades de transmisión sexual a las que podrían exponerse si no aprenden a protegerse mediante el uso de métodos anticonceptivos.



Adicionalmente, se ha abordado la cuestión de la violencia en el noviazgo. Durante estos programas, las adolescentes aprenden a no ceder a situaciones que no desean simplemente para retener a alguien. También se fomenta el respeto mutuo en las relaciones de pareja. En caso de que esto no se cumpla, se les proporciona orientación sobre cómo y a quién solicitar ayuda.

PANNASIR ha mantenido su compromiso de colaborar estrechamente con diversas instituciones. Uno de los colaboradores más destacados ha sido el área de Prevención Social. El enfoque en el trabajo con “Muppets” ha demostrado ser altamente efectivo al abordar temas de valores, buen trato y la promoción de los derechos de las Niñas, Niños y Adolescentes en entornos educativos como preescolares y escuelas primarias. Esta colaboración ha sido altamente sinérgica, reconociendo la importancia de introducir estos conceptos desde la primera infancia. Es crucial que estos valores sean no solo inculcados, sino también aceptados por las niñas y niños.

La estrategia de aprender a través del juego se ha convertido en un componente esencial para generar interés en los niños, de modo que puedan aplicar estos valores en su vida cotidiana con entusiasmo. Estos valores son fundamentales para promover una vida llena de armonía y respeto. Hemos llegado a diversas comunidades donde se han impartido charlas en forma de conferencias, enfatizando la importancia de comprender los valores y saber cuando y como aplicarlos para construir relaciones pacíficas y armoniosas tanto en el entorno familiar como en el social.

Hemos coadyuvado destacadamente con los Centros de Integración Juvenil (CIJ), una institución con la cual hemos tenido acceso a información valiosa que nos ha permitido acercarnos con empatía y comprensión a las personas que luchan contra las adicciones. Nos hemos esforzado por abordar este tema con el respeto que cada individuo merece al enfrentar una adicción, al tiempo que hemos desarrollado estrategias efectivas para la prevención y el mejoramiento de la prevención.

Con el propósito de fortalecer los valores de la niñez se llevó a cabo un curso de verano titulado “1, 2, y 3: Un Verano Divertido, Inesperado y Fabuloso” donde participaron 57 menores, los cuales tuvieron la invaluable oportunidad de sensibilizarse acerca de las experiencias de personas con capacidades diferentes, conociendo a jugadores de basquetbol en sillas de ruedas, y jugando con ellos. Así mismo se realizó “El Taller de Rita” llamado así en honor a la ex atleta paralímpica guasavense Rita Elena Osorio Cota, este taller se enfocó en realizar actividades con los ojos vendados para entender como las personas con discapacidad visual experimentan la vida, para que de esta manera las niñas y niños respeten y valoren el esfuerzo de cada individuo con discapacidad.

También en el curso de verano se tuvo el apoyo de la dirección de Ecología, quienes realizaron actividades para el cuidado del medio ambiente como sembrar algunos alimentos, dar a conocer estrategias para el cuidado de plantas y se usó como lema en las actividades de ecología



“la basura de unos es la riqueza de otros” tomando en cuenta que todo el material utilizado en el curso fue reciclado para que las niñas y niños realizaran vestuarios, también se realizaron pinturas basadas en las obras de arte de pintores clásicos como Leonardo Da Vinci, Miguel Ángel, Vicent Van Gogh, Pablo Picasso, entre otros y pudieron expresar sus emociones por medio de sus pinturas.

Lo anterior, con el propósito de servir y respaldar a la niñez del municipio de Guasave. Como parte de las actividades del programa de PANNASIR, proporcionamos estrategias para el manejo de las emociones y ofrecemos a las niñas, niños y adolescentes una amplia gama de opciones que les permitan sentirse seguros y protegidos. Nuestra prioridad es velar por su bienestar. Gracias a todas estas iniciativas, logramos beneficiar a más de 21,000 niñas, niños y adolescentes en este segundo año de actividades.

Tabla 4

ACTIVIDAD Y/O PROGRAMA		TOTAL
Acoso Escolar	Niñas y Adolescentes beneficiadas	1,286
	Niños y Adolescentes beneficiados	1,373
Promoción de los derechos de las NNA	Niñas y Adolescentes beneficiadas	644
	Niños y Adolescentes beneficiados	696
Adicciones	Niñas y adolescentes beneficiadas	1,570
	Niños y adolescentes beneficiados	1,533
Buen trato	Niñas y Adolescentes beneficiadas	1,004
	Niños y Adolescentes beneficiados	1,049
Prevención de embarazo	Niñas y Adolescentes beneficiadas	1,531
	Niños y Adolescentes beneficiados	1,400
Trabajo Infantil	Niñas y Adolescentes beneficiadas	1,167
	Niños y Adolescentes beneficiados	1,229
Salud Mental	Niñas y Adolescentes beneficiadas	1,978
	Niños y Adolescentes beneficiados	1,947
Padres de familia beneficiados con los temas	Límites y Reglas	333
	Olores y Sabores	30
Campañas sobre el trabajo infantil		2
Intervenciones a menores que se encuentren laborando en las calles	Niñas y adolescentes	37
	Niños y adolescentes	48
Atenciones psicológicas a Niñas, Niños y Adolescentes en situación de riesgo	Niñas y adolescentes	32
	Niños y adolescentes	35
Beneficiados con ropa		58
Beneficiados con calzado		56
Beneficiados con la Campaña "Todos juntos por un municipio mejor"		451
Cursos de Verano		1
Jornada contra el suicidio	Niñas y adolescentes beneficiadas	1040
	Niños y adolescentes beneficiados	966



1.8 ÁREA MÉDICA

En el municipio de Guasave, se enfrenta un desafío significativo en cuanto al acceso a la atención médica integral de calidad para una parte de la población, esto se debe, en gran medida, a la falta de servicios disponibles en áreas geográficamente remotas y a limitaciones

económicas. Conscientes de esta problemática, el área médica del sistema DIF en Guasave se ha comprometido a proporcionar atención clínica e intervención en diversos servicios esenciales, que incluyen atención médica general, enfermería, odontología, psicología, pedagogía, lenguaje y nutrición.



1.8.1 MEDICINA GENERAL

Con el firme propósito de ofrecer servicios de la más alta calidad a todos los pacientes que los necesiten, a precios sumamente asequibles.

El personal del área médica del Sistema DIF Guasave ha brindado 657 consultas gratuitas a personas que así lo requieran. Asimismo, se brindó ayuda a un total de 1,017 personas al proporcionarles medicamentos, los cuales fueron generosamente donados por los ciudadanos de Guasave. Además, se emitieron un total de 217 certificados médicos para atender las necesidades de la población en general.

Dentro del área médica del Sistema DIF Guasave, se otorga una atención prioritaria a las personas con discapacidad, reconociendo su importancia. En este contexto, se han elaborado 359 certificados de discapacidad y expedientes, asegurando un trato humanitario y digno para cada uno de los pacientes.

El personal médico y de enfermería efectuó visitas a casa hogar, brindando un total de 117 valoraciones y consultas médicas a niñas, niños y adolescentes. De manera adicional, se llevaron a cabo visitas al asilo de ancianos, donde se proporcionaron 152 consultas médicas a mujeres y hombres adultos mayores.

El Sistema DIF, como una institución benéfica, también cumplió con su compromiso de atención médica a domicilio al beneficiar a 23 personas necesitadas. Se ofrecieron servicios que incluyeron la entrega de medicamentos, curaciones y la administración de tratamientos médicos necesarios en la comodidad de sus hogares.

En DIF Guasave, la promoción de la salud se considera de vital importancia. Por este motivo, el personal médico y los pasantes de servicio social de medicina y enfermería llevaron a cabo exitosas campañas de promoción de la salud en escuelas e instituciones, beneficiando a un total de 420 personas. Se abordaron temas fundamentales como las "Consecuencias de las adicciones", "Generalidades del cáncer infantil" y "Métodos anticonceptivos y enfermedades de transmisión sexual".

De igual manera se brindaron 27 valoraciones médicas en apoyo a el área de procuraduría de protección de Niñas, Niños y Adolescentes.



1.8.2 ENFERMERÍA

El departamento de enfermería se dedica a proporcionar atención de cálida y personalizada a la población de Guasave, evaluando, identificando y respondiendo a las necesidades de los pacientes con prontitud. En el transcurso de este segundo año, el personal de enfermería atendió a un total de 1,151 personas que requerían sus servicios, abordando cuestiones relacionadas con signos vitales, toma de glucosa, somatometría, retiro de puntos, curaciones, administración de medicamentos intramusculares e intravenosos, así como la aplicación y retirada de sueros intravenosos.



1.8.3 ODONTOLOGÍA

El departamento de odontología tiene como objetivo principal beneficiar a la población de Guasave, brindando apoyo en la prevención y diagnóstico de las enfermedades bucodentales. Se hace especial hincapié en la promoción de la prevención primaria y la instauración de buenos hábitos de cuidado dental, así como en la atención de las necesidades odontológicas con el propósito de rehabilitar y mejorar la calidad de la salud bucodental de nuestros conciudadanos.

Este departamento se esfuerza por satisfacer las necesidades odontológicas de los habitantes de nuestro municipio, prestando especial atención a las comunidades que más requieren de estos servicios, con un enfoque en la prevención de las caries y la mejora de la salud bucal de los pacientes.

Durante este período, se llevaron a cabo un total de 173 consultas, se aplicaron 134 aplicaciones de flúor, se realizaron 142 limpiezas dentales, 09 remociones de brackets, 02 curaciones, 201 aplicaciones de resinas, 27 extracciones y se efectuaron 27 radiografías dentales periapicales. Se atendieron a 147 pacientes que acudieron por primera vez y a 129 pacientes que ya habían sido atendidos con anterioridad.

Adicionalmente, el equipo de odontología, en colaboración con pasantes de servicio social, realizó 92 atenciones en Casa Hogar “Nuestra Señora del Rosario” para llevar a cabo revisiones bucales a niñas, niños y adolescentes. También se brindaron 32 atenciones al Asilo de Ancianos “Graciela Sandoval de Mena”, en mujeres y hombres adultos mayores.

Se realizaron campañas de promoción de la salud bucal en escuelas, instituciones y jornadas de salud, beneficiando a un total de 174 personas. El objetivo principal de estas iniciativas fue proporcionar orientación a la comunidad con el fin de promover una mayor conciencia y cuidado de la salud bucal.

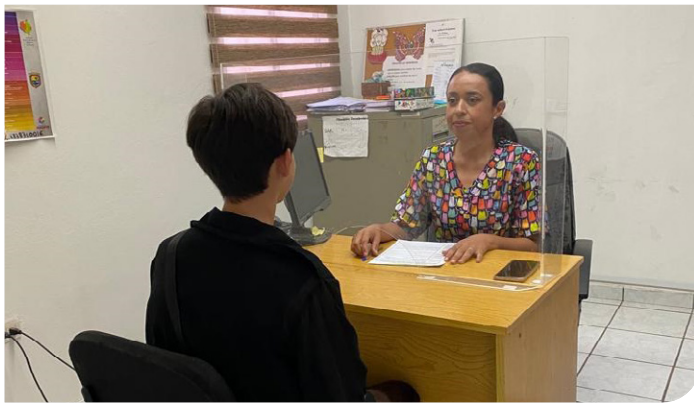

1.8.4 PSICOLOGÍA

El área de psicología está plenamente comprometida con la población guasavense, ofreciendo intervenciones psicológicas basadas en la aplicación de principios y técnicas psicológicas. Nuestra meta es asistir a las personas para que comprendan sus problemas, los reduzcan, los afronten, los superen y mejoren sus habilidades individuales, familiares y de pareja. En este proceso, buscamos que cada paciente aprenda a regular sus emociones, lo que les permitirá gestionarlas eficazmente y tomar conciencia de la relación entre las emociones, el pensamiento y el comportamiento.

Durante el segundo año de actividades, proporcionamos un total de 2,335 consultas, 10 terapias de pareja, 76 terapias familiares, 14 valoraciones, 09 orientaciones y 41 canalizaciones a centros especializados. Además, realizamos 04 visitas domiciliarias para brindar atención psicológica y atendimos a 09 personas de la unidad de asistencia de preliberados. También aplicamos la prueba psicométrica WISC - IV, que mide la inteligencia en personas de 6 a 16 años, beneficiando a 07 personas para identificar su coeficiente intelectual.

La salud mental de niñas, niños y adolescentes en casa hogar es de suma importancia. Por ello, brindamos 38 atenciones psicológicas a niñas, niños y adolescentes.

En el caso de las mujeres y adultos mayores residentes en el asilo de ancianos, la salud mental es un aspecto relevante para el Sistema DIF Guasave. Por esta razón, proporcionamos 16 atenciones psicológicas a mujeres adultas y 32 a hombres adultos mayores.

En el ámbito de la salud mental, nuestros psicólogos impartieron una charla sobre “depresión y conducta suicida” a niñas, niños, adolescentes y adultos, beneficiando a un total de 44 personas.

El área de psicología del Sistema DIF Guasave está interesada en comprender la cantidad de personas que podrían estar experimentando depresión con características de ansiedad. Dado el aumento de esta enfermedad mental en la población, llevamos a cabo un estudio sobre la depresión con características de ansiedad en los pacientes que asisten a terapia psicológica en el Sistema DIF Guasave.



1.8.5 PSICOPEDAGOGÍA

En el municipio de Guasave, muchos niños, niñas y adolescentes enfrentan desafíos relacionados con trastornos específicos de aprendizaje. En respuesta a esta necesidad, el área de pedagogía se dedica a proporcionar una atención personalizada con el objetivo de abordar y superar las dificultades de aprendizaje que afectan su desempeño académico. Durante este período, se brindaron un total de 350 atenciones psicopedagógicas.

En el ámbito de la promoción de la salud en escuelas, instituciones y jornadas de salud, se ofrecieron charlas sobre “psicopedagogía y valores”, llegando a un total de 111 personas. Además, el personal de psicopedagogía, en colaboración con PANNASIR, llevó a cabo un enriquecedor curso de verano denominado “1,2,3 Divertido, Inesperado y Fabuloso”, el cual contó con la participación de 57 niñas y niños.



1.8.5 LENGUAJE

El Sistema DIF Guasave ha incorporado un nuevo departamento, el área de lenguaje. Esta incorporación busca beneficiar a los habitantes del municipio mediante terapias de lenguaje de alta calidad y empatía, con el objetivo de mejorar el proceso de rehabilitación en personas que presentan trastornos del lenguaje, aprendizaje y el habla. Durante este período, se llevaron a cabo 176 consultas de lenguaje.



1.8.6 NUTRICIÓN

El área de nutrición se dedica a brindar atención nutricional de alta calidad y un servicio personalizado con el propósito de promover la cultura de una alimentación saludable y fomentar estilos de vida saludables a través de la nutrición. Nuestro enfoque está en beneficiar a la población mediante la prevención y el diagnóstico oportuno de enfermedades, ya que la nutrición representa uno de los pilares fundamentales de la salud.

Durante este periodo, logramos atender a 72 personas, proporcionándoles planes de alimentación adecuados a sus necesidades individuales. Además, en la casa hogar, se brindaron 29 atenciones a niñas, niños y adolescentes, contribuyendo así a su bienestar y garantizando una alimentación equilibrada.

En el ámbito de la promoción de la salud en escuelas, instituciones y eventos de salud, nuestro equipo impartió charlas sobre el “Plato del Buen Comer” y “La Jarra del

Buen Beber”, así como sobre el tema de “Obesidad”. Estas actividades beneficiaron a un total de 48 personas, contribuyendo a la conciencia sobre la importancia de una alimentación saludable y la prevención de enfermedades relacionadas con la nutrición.

Tabla 5

ACTIVIDADES DE MEDICINA GENERAL		TOTAL
Consultas médicas en la institución		657
Recetas médicas surtidas		1,017
Certificados médicos		217
Certificados de Discapacidad		359
Reimpresión de certificados		2
Consultas en visitas a Casa Hogar	Niñas y adolescentes	81
	Niños y adolescentes	37
Consultas en visitas al asilo de ancianos	Mujeres adultas mayores atendidas	23
	Hombres adultos mayores atendidos	129
Visitas Domiciliarias		23
Tema y beneficiados: “Consecuencias de la salud derivado de las Adicciones”		184
Promoción de la salud en escuelas, instituciones y jornadas de salud.	Tema y beneficiados: “Generalidades del Cáncer Infantil”	10
	Tema y beneficiados: “Métodos anticonceptivos y Enfermedades de Transmisión Sexual”	226
	Tema y beneficiados: Brigada de servicios	19

Tabla 6

ACTIVIDADES DE ENFERMERÍA	TOTAL
Toma de signos vitales	579
Toma de glucosa	57
Somatometría	115
Retiro de puntos	5
Curaciones	27
Aplicación de medicamento IM e IM	94
Aplicación y retiro de sueros intravenosos	19

Tabla 7

ACTIVIDADES DE NUTRICION		TOTAL
Consultas nutricionales en la institución		72
Pacientes Subsecuentes		11
Pacientes de primera vez		7
Consultas a menores de Casa Hogar	Niñas y adolescentes	20
	Niños y adolescentes	9
Promoción de la salud en escuelas, Instituciones y jornadas de salud	Tema y beneficiados: Plato del Buen Comer y Jarra del Buen Beber	14
	Tema y beneficiados: Obesidad	34

Tabla 8

ACTIVIDADES DE ODONTOLOGÍA		TOTAL
Consultas Odontológica en la institución		173
Aplicaciones de Flúor		134
Limpiezas Dentales		142
Remoción de Brackets		9
Curaciones		2
Resinas Dentales		201
Extracciones		27
Radiografías Dentales Periapical		27
Pacientes de primera vez		147
Pacientes subsecuentes		129
Consultas en visitas a Casa Hogar	Niñas y adolescentes	63
	Niños y adolescentes	29
Consultas en visitas al asilo de ancianos	Mujeres adultas mayores atendidas	12
	Hombres adultos mayores atendidos	20
Promoción de la salud en escuelas, Instituciones y jornadas de salud	Tema y beneficiados: "Complicaciones bucales por abuso de sustancias"	34
	Tema y beneficiados: Brigada de servicios	54
	Tema y beneficiados: Promoción del servicio de Odontología	86

Tabla 9

ACTIVIDADES DE PSICOLOGÍA		TOTAL
Consultas Psicológicas en la institución		2,335
Pacientes subsecuentes		1,370
Pacientes de primera vez		965
Terapias de pareja		10
Terapias familiares		76
Valoraciones		14
Orientaciones		9
Canalizaciones a centros especializados para la atención psicológica		41
Promoción de la salud en escuelas, Instituciones y jornadas de salud	Tema y beneficiados: "Depresión en Niñas, Niños, Adolescentes y Adultos y Conducta Suicida"	44
	Tema y beneficiados: Brigada de servicios	54
Consultas a menores de Casa Hogar	Niñas y adolescentes	24
	Niños y adolescentes	14
Consultas en visitas al asilo de ancianos	Mujeres adultas mayores atendidas	16
	Hombres adultos mayores atendidos	32
Visitas Domiciliarias		4
Atención a pacientes de la Unidad de Asistencia de Preliberados (U)		9
Prueba de inteligencia (WISC-IV)		7

Tabla 10

ACTIVIDADES DE PSICOPEDAGOGÍA Y LANGUAGE		TOTAL
Consultas Psicopedagógicas	Niñas y adolescentes	160
	Niños y adolescentes	190
Pacientes Subsecuentes		272
Pacientes de primera vez		78
Terapias de Lenguaje en la institución		176

Pacientes Subsecuentes	136
Pacientes de primera vez	40
Terapias de Lenguaje a menores de Casa Hogar	Niñas y adolescentes 0 Niños y adolescentes 13
Promoción de la salud en escuelas, Instituciones y jornadas de salud	Tema y beneficiados: Psicopedagogía y valores 11



1.9 ASISTENCIA Y PARTICIPACIÓN SOCIAL

En el área de asistencia y participación social se tiene como propósito atender y orientar a la población en general de manera directa, asertiva, amable y honorable atendiendo las necesidades de los ciudadanos en distintos aspectos como transporte, salud, alimentación y vestimenta, además de contar con el apoyo de instituciones como hospital general, hospital psiquiátrico, hospital civil, hospital pediátrico, y hospital de la mujer.

Dentro de las actividades del área se entregaron 360 credenciales de discapacidad, la cual funciona como identificación oficial, resaltando que dicha identificación es de carácter gratuito, proporcionando descuentos en pagos de servicios como transporte público, predial, agua, tenencia, pasaporte, entre otros.

Así mismo, en solidaridad con las personas que necesitan trasladarse a diferentes regiones del estado o salir del mismo, ya sea por atención médica u otras razones se han otorgado 250 cartas de descuento para pasaje. Por otra parte, se entregaron 65 cartas de descuento en consultas médicas especializadas, 27 cartas de descuentos en servicios funerarios, 289 estudios socioeconómicos, los cuales reflejaron las necesidades de la población, dentro de estas actividades realizadas, cabe mencionar los 57 apoyos económicos a personas en extrema situación prioritaria, además se realizaron 48 canalizaciones a instituciones médicas especializadas.

Con la finalidad de brindar una mejor calidad de vida y poder facilitar la movilidad psicomotora de personas con alguna discapacidad, se ha brindado un apoyo de 64 sillas de ruedas, 13 bastones, 13 muletas y 10 andaderas, las cuales permiten que su día a día sea más placentero al momento de trasladarse de un lugar a otro, dándoles un poco de autonomía lo que es de gran ayuda para ellos y sus familiares. Asimismo, se benefició a 99 personas

con auxiliares auditivos, con la finalidad de mantenerlos en comunicación de sus seres queridos y familiares donde no se pierdan de conversaciones placenteras y divertidas mejorando su calidad de vida, por otro lado, se beneficiaron a 07 personas con placas dentales, 05 con lentes de graduación, 72 personas con ropa y otras 33 personas con calzado.

Con el propósito de brindar servicios de consulta psicológicas a aquellos que carecen de recursos, se realizaron 54 cartas en descuentos y exoneraciones para la atención en el consultorio psicológico del Sistema DIF Municipal. De igual manera se otorgaron 11 cartas en descuentos y exoneraciones en terapias de rehabilitación. El área de asistencia y participación social cumple un papel importante en la población que requiere asistencia social, también se ha logrado detectar la problemática que padecen las familias de nuestros municipios por lo cual se realizaron actividades de campo y visitas domiciliarias para apoyar a las personas que se identificaron para su atención.



Una de las acciones de gran impacto durante este segundo año de actividades fue el tamizaje realizado a 116 pacientes de escasos recursos invidentes por cataratas, de los cuales se han llevado a cabo 46 cirugías exitosas en coordinación con la Beneficencia Pública, quedando en lista de espera 70 pacientes, este programa de cataratas será permanente en beneficio a la población con esta condición o necesidad visual.



Tabla 11

AREA	ACTIVIDAD Y/O PROGRAMA	TOTAL
COORDINACIÓN DE ASISTENCIA Y PARTICIPACIÓN SOCIAL	Credenciales de discapacidad entregadas	360
	Credenciales de discapacidad solicitadas	328
	Cartas de descuento para pasaje	250
	Cartas de descuento para apoyo de consultas médicas especializadas	65
	Carta de descuento para apoyos funerarios	27
	Carta de exoneración UBR	01
	Carta de exoneración Área Médica	13
	Carta de descuento para UBR (50% DESC.)	10
	Carta de descuento para Área Médica (50% desc.)	41
	Personas trasladadas con discapacidad motora a instituciones como CRRI, CREE, hospital general y hospital pediátrico	88
	Elaboración de estudios socioeconómicos	289
	Apoyo económico a personas en extrema vulnerabilidad	57
	Canalizaciones a Instituciones Médicas Especializadas y/o Educativas	48
	Sillas de ruedas	64
	Bastones	13
	Muletas	13
	Andaderas	10
	Auxiliares Auditivos	99
	Placas dentales	07
Lentes de graduación	05	
Personas beneficiadas con Ropa	72	
Personas beneficiadas con Calzado	33	



1.10 INCLUSIÓN

Con el firme propósito de integrar a personas con capacidades diferentes ante la sociedad, el área de Inclusión ha llevado a cabo 29 capacitaciones sobre el uso y manejo de sillas de ruedas, lo que permite que logren movilizarse de manera independiente, incluso en áreas no adaptadas.

Derivado de la habilidad para transformar aparatos ortopédicos que se encuentran en deterioro y volverlos completamente funcionales, se han entregado 04 sillas de ruedas PCI, 26 sillas de ruedas simples, 08 muletas, 08 andaderas y 39 bastones mismos que fueron rehabilitados de las donaciones que realiza la población. También se ha apoyado a diferentes áreas del Sistema DIF Guasave con reparaciones y mejoras de muebles y espacios para su mejor aprovechamiento.

Con el propósito de crear conciencia y fomentar la sensibilización de la población sobre la importancia de la inclusión, el área de inclusión colaboró estrechamente con PANNASIR para capacitar a 57 niñas, niños y adolescentes

a través del taller “Me Pongo en Tu Lugar y Rodamos Juntos”, que formó parte del curso de verano “1,2 y 3 Un Verano Divertido, Inesperado y Fabuloso”. Durante este taller, se les dio a conocer de cómo es que nació el deporte adaptado y la estructura de las sillas de ruedas para el deporte y se inspiró a los participantes a superar cualquier adversidad con determinación.



Tabla 12

ACTIVIDAD Y/O PROGRAMA	TOTAL
Cursos sobre el manejo y uso de sillas de ruedas	29
Silla de ruedas pci	10
Silla de rueda simple	44
Muletas	10
Andaderas	20
Bastones	46
Otro (especificar)	Fabricación de dos bastones
Silla de ruedas pci	04
Silla de rueda simple	26
Muletas	08
Andaderas	08
Bastones	37
Otro (especificar)	Un bastón para invidente y un bastón de 4 puntos



1.11 PROGRAMA PARA EL ADULTO MAYOR

Con el propósito de promover la inclusión social de las personas adultas mayores para realizar actividades laborales, se realizaron 30 cartas de apoyo al empleo para adultos mayores dentro de centros comerciales, este documento tiene la finalidad de informar a la empresa comercial la afiliación correspondiente al sistema voluntario de empaques de mercancía, brindándoles la oportunidad de mantenerse activos, estimulando la funcionalidad y fomentando las relaciones sociales.

Como programa de apoyo al adulto mayor, se llevó a cabo la reunión del club “El Paraíso” en la comunidad de Casa Blanca, donde se contó con la participación del

Voluntariado de OXXO, quienes siempre están en busca de ayudar a quienes lo necesitan, se realizaron actividades recreativas como jugar lotería, además, se entregaron premios a los participantes.

Tabla 13

ACTIVIDAD Y/O PROGRAMA	TOTAL
Acciones con clubs de adultos mayores	01
Cartas de apoyo al empleo para adultos mayores dentro de centros comerciales	30



1.12 ASILO DE ANCIANOS “GRACIELA SANDOVAL DE MENA”

En el asilo de ancianos, se ha priorizado la dignificación de las instalaciones como principal medida para mejorar la calidad de vida de los residentes, garantizando su seguridad, un ambiente de paz y armonía. Así mismo se ha capacitado al personal con temas como:

- Cuidando al Cuidador.
- Cuidados al Adulto Mayor.
- Los Derechos Humanos de las Personas Adultas Mayores.
- La Tanatología en Enfermería.
- Cuidados a Pacientes Psiquiátricos.
- Cuidados a Pacientes en Postración.



- Prevención de Escaras.
- Lavado de Manos.
- Manejo de Extintores en Fuego Real.
- Adiestramiento en Caso de Sismos.

Estos son de suma importancia, ya que, tienen como propósito mantenerse actualizados en el cuidado del adulto mayor y preparados para alguna situación de emergencia, de igual manera se han realizado actividades de convivencia fuera de las instalaciones del asilo, como dar paseos por parques, ir por un helado o acudir a misa. Por otra parte, se han recibido visitas de universidades como UAdeO y ECEA, Grupo de voluntariado, Grupos de catequesis, Salud Digna y empresas locales que han brindado talleres motivacionales, otorgando un trato

oportuno con cariño, calidad y dedicación, resultando en una mejor autoestima para los adultos mayores.

Se han mejorado las áreas de enfermería y fisioterapia, remodelación de dormitorios, baños, mantenimiento y pintura de comedores, equipamiento en sala de estancia, área de lavado y reubicación de almacén y alacena, así mismo se ha mejorado el equipo de jardinería, se colocaron tendederos de lavandería y se ha embanquetado el área donde se tiene programado habilitar una salida de emergencia vehicular para el servicio médico y de

enfermería, logrando una mejor movilidad en situaciones de emergencia.

Actualmente, se albergan 2 mujeres y 5 hombres adultos mayores que reciben atención médica, psicológica, psiquiátrica, nutricional, odontológica, terapias físicas y ocupacionales para su desarrollo cognitivo. Lamentablemente, se registraron 4 defunciones en el periodo. El personal del asilo se ha capacitado en cuidados del adulto mayor para mantenerse actualizado en su atención.



Tabla 14

	ACTIVIDAD O PROGRAMA	TOTAL
Atenciones brindadas a mujeres adultas mayores	Médica DIF	30
	Médica EXTERNA	10
	Psiquiatría	9
	Psicológica	40
	Odontológica	14
	Nutricional	80
Atenciones brindadas a hombres adultos mayores	Médica DIF	138
	Médica EXTERNA	17
	Psiquiatría	13
	Psicológica	36
	Odontológica	9
	Nutricional	140
	Hospitalizaciones Área de Enfermería en Asilo	5
	Hospitalizaciones Hospital General	3
	Reintegraciones con familiares	1
	Defunciones	4
	Terapias de rehabilitación	598
	Terapias ocupacionales y de desarrollo cognitivo	356



1.13 CASA HOGAR “NUESTRA SEÑORA DEL ROSARIO”

Con el propósito de brindar atención integral a niñas, niños y adolescentes en situación de orfandad, abandono o maltrato familiar. En Casa Hogar “Nuestra Señora del Rosario” garantizamos el respeto de sus derechos y una vida digna, nos esforzamos por fortalecer su autoestima y valores, contribuyendo así a su bienestar integral.

Asimismo, nos aseguramos de satisfacer puntualmente las necesidades fundamentales de alimentación, vestimenta, educación, salud e higiene en un entorno cálido y familiar. Nuestra meta es facilitar la integración de los beneficiarios a la sociedad como individuos productivos, capacitados para desenvolverse en diversos ámbitos sociales.

Se llevaron a cabo mejoras en las instalaciones para la seguridad y comodidad de nuestros menores, por ello se reforzaron los lavamanos de las áreas infantiles. Además, llevamos a cabo una renovación completa de la pintura tanto en el interior como en el exterior, y añadimos un área

recreativa donde las niñas y niños saltaron de emoción al ver los nuevos juegos en su patio.

Nos aseguramos de brindar una calidad de vida óptima a las niñas, niños y adolescentes mediante servicios médicos especializados que incluyen neurología, endocrinología, psiquiatría, psicología, terapias de lenguaje, nutrición, odontología y atención médica general.

La educación desempeña un papel fundamental en el crecimiento de las niñas, niños y Adolescentes que forman parte de nuestra comunidad. Actualmente, tres pequeños están matriculados en preescolar, mientras que cuatro niñas y un niño cursan la primaria. Además, contamos con una joven en secundaria y otra adolescente dedicada a la academia de belleza. Todos participan activamente en diversas áreas del conocimiento, tomando cursos que abarcan desde el arte hasta las disciplinas matemáticas y de lectura, sin dejar de lado su participación en actividades deportivas como baloncesto y fútbol. Nuestro enfoque es proporcionar una educación integral y enriquecedora para todos y cada uno de nuestros habitantes.

Nos complace informar que cumplimos de manera satisfactoria con todos los lineamientos y requisitos reglamentados para el funcionamiento de nuestras instalaciones y los servicios que ofrecemos. Ponemos especial énfasis en el respeto a los derechos humanos, en concordancia con el principio del interés superior de la niñez. Este compromiso ha sido respaldado y avalado por el DIF Estatal, garantizando así un entorno que promueve el bienestar y la protección integral de las niñas, niños y adolescentes.

Tabla 15

ACTIVIDAD Y/O PROGRAMA		TOTAL
Atenciones brindadas a Niñas y Adolescentes	Médica DIF	63
	Médica externa	07
	Psicológica	24
	Odontológica	17
	Nutrición	19
Atenciones brindadas a Niños y Adolescentes	Médica DIF	35
	Médica externa	06
	Psicológica	14
	Odontológica	18
	Nutrición	13
	Terapia de lenguaje	27
Reintegraciones con familiares		07
Actividades recreativas	Taller de lectura y escritura	41
	Taller de manualidad	43
	Taller de matemáticas	44
Actividades físicas		71





1.14 UNIDAD BÁSICA DE REHABILITACIÓN (UBR)

El objetivo principal de la Unidad Básica de Rehabilitación es proporcionar servicios de rehabilitación integral con una atención de calidad, ayudando a restaurar, mejorar y mantener la funcionalidad física y el bienestar de una persona. Esto se logra a través de programas personalizados diseñados para abordar las necesidades específicas del individuo, ya sea después de una lesión, cirugía o debido a una condición médica crónica.

Durante este segundo año de actividades se realizaron 12,251 terapias físicas de las cuales se desglosaron en 3,164 Hidroterapias, 4,276 Mecanoterapias, 1,493 Ultrasonidos, 2,671 Electro estimulaciones y 647 Estimulaciones tempranas.

Logrando de esta manera ayudar a las personas a recuperar su independencia, reducir el dolor, mejorar la movilidad, fortalecer los músculos y lograr una mejor calidad de vida en general.

Tabla 16

ACTIVIDAD Y/O PROGRAMA	TOTAL	
Pacientes	4,966	
Pacientes de primera vez	364	
Pacientes subsecuentes	4,602	
Pacientes dados de alta	323	
Numero de sesiones	12,251	
Terapias físicas	Hidroterapias (CHC Compresas)	3,164
	Mecanoterapia (Ejercicios, Movilización y Fortalecimiento)	4,276
	Ultrasonido	1,493
	Electro estimulación	2,671
	Estimulación temprana	647



1.15 DESARROLLO COMUNITARIO ESTATAL

La coordinación de Desarrollo Comunitario Estatal puso en marcha el programa de salud y bienestar comunitario, enfocado en comunidades altamente marginadas. Este programa aborda principalmente los siguientes componentes, los cuales son fundamentales para su reconocimiento.

Asimismo, se llevaron a cabo sesiones informativas sobre orientación, prevención de adicciones, diabetes, obesidad, deshidratación, golpe de calor, cáncer de mama, cáncer de próstata, cáncer cervicouterino, desnutrición, presión arterial, desinfección y manejo adecuado del agua. También se abordaron temas como el lavado de manos, la disposición de residuos sólidos, el manejo de excretas y el control de la fauna nociva, logrando la participación activa de 520 personas.

De manera similar, se logró consolidar diversos proyectos, como una tamalería y tortillería de harina, en la que las voluntarias participan activamente en la elaboración y venta de estos productos. Es destacable mencionar que la distribución de tortillas de harina se ha ampliado, llegando a tres puntos de venta (tiendas) y una taquería ubicada dentro de las propias comunidades. Las voluntarias expresan su satisfacción y entusiasmo hacia estos proyectos.

Otra actividad destacada es el desarrollo de huertos hortícolas, alcanzando la cifra de 12 huertos que fomentan el consumo de verduras orgánicas. En el ámbito de las viviendas, se logró que los habitantes de las comunidades mantuvieran una higiene adecuada en sus patios, liberándolos de cacharros y basura, con el fin de prevenir la presencia de roedores y la aparición de focos de infección, enfermedades o picaduras de animales.

Además, como parte de esta coordinación, se brindó apoyo a las comunidades de Varali y Norotio Cuba, mediante la instalación de baños secos, beneficiando así a 15 familias. La educación a través de la alimentación se convierte en un pilar fundamental, motivo por el cual se llevó a cabo una impactante demostración gastronómica de alimentos saludables. En esta experiencia, se brindaron ejemplos de alimentos que no solo deleitan el paladar de diversas maneras, sino que también contribuyen al bienestar físico y emocional de cada individuo.

Con el objetivo de concientizar a las personas sobre la elección de alimentos más saludables y la necesidad de ajustar ciertos hábitos, se implementaron sesiones de orientación abordando temas cruciales como la contaminación cruzada, la importancia de una alimentación balanceada, la higiene en la manipulación de alimentos, y los beneficios de consumir ingredientes como el nopal, garbanzos, lentejas y verduras orgánicas. Además, se promovieron conceptos como el "Plato del Buen Comer" y la "Jarra del Buen Beber", así como la reducción del consumo de sal. Este esfuerzo educativo benefició a un total de 480 personas.

Con la presencia de los 28 Espacios de Alimentación Encuentro y Desarrollo (EAEYD) distribuidos estratégicamente en el municipio, se logró atender de manera efectiva a la población prioritaria de diversas localidades, entre las que se incluyen El Dorado Tercero, Ejido El Crucero, Ejido Tierra y Libertad, El Tortugo, Maximiliano R. López, Las Cañadas, Las Culebras, Las Flores, El Papachal, Carricitos, Río Viejo, Las Higueras, Valle Campestre en Ruíz Cortines, Juntitas de Valdez, La Trinidad, Ranchito de Inzunza, Los Hornos 1, La Noria, La Entrada Vieja, Roberto Barrios, El Coloradito, El Huitussi, Carboneras, Notorio Gato, Notorio Cuba, El Varali, Palmarito de los Ángulos y El Pochote.

En estas comunidades, se sirvieron un total de 71,570 platillos, beneficiando a un máximo por mes de 1,936 familias. La presencia y operación de los EAEYD demuestran un compromiso continuo con la atención alimentaria y el desarrollo comunitario.

Como parte integral de las acciones de este programa, llevamos a cabo eventos comunitarios que resaltan la celebración del Día de la Niñez, el Día de las Madres, posadas navideñas, y la promoción de relaciones humanas positivas. Estos encuentros congregaron a un total de 720 personas, incluyendo niñas, niños y adultos.

Con el propósito de ofrecer una atención más integral, se realizaron sesiones de orientación abordando temas fundamentales como salud, valores, actividades culturales y recreativas, regularizaciones del estado civil, reuniones de organización comunitaria y promoción a la perspectiva de género en el desarrollo comunitario, además de realizar jornadas de saneamiento ambiental, de trabajos en parques turísticos y huertos comunitarios.

Estas actividades contribuyeron al fortalecimiento de la comunidad en diversos aspectos.

Tabla 17

ACTIVIDAD Y/O PROGRAMA		TOTAL
Sesiones de Orientación y Promoción para la Organización Comunitaria		313
Sesiones de Orientación y Promoción de actividades culturales y recreativas		93
Sesiones de Orientación y Promoción para la regulación del Estado Civil		90
Pláticas sobre el Buen trato		13
Sesiones de orientación sobre la Promoción de los valores		160
Sesiones de Orientación sobre la Promoción de la perspectiva de género en el desarrollo comunitario		43
Seguridad Alimenticia	Alimentación recomendable	108
	Higiene en los alimentos	136
	Demostraciones alimenticias	26
Sesiones de orientación sobre le fomento a la salud		112
Jornadas de saneamiento ambiental		31
Apoyo a personas con capacidades diferentes		12
Jornadas de trabajo en parques rústicos		28
Jornadas de trabajo en huertos comunitarios		10
Espacio de Alimentación Encuentro y Desarrollo (EAEYD)	EAEYD entregados	210
	Platillos elaborados	71,570
	Máximo de Familias beneficiadas por mes	1,936
Colchonetas entregadas		4
Personas beneficiadas con ropa		412
Personas beneficiadas con calzado		236
Cobijas Entregadas		30



TEMA 2

PROGRAMAS Y EVENTOS

SEGUNDO INFORME DE ACTIVIDADES
2022-2023



2.1 ANIMAM TAIWARE 2 “UNA VIDA DE RECUERDOS”

Una forma de recordar, honrar y hacerle compañía a esas almas que se han ido es parte fundamental de lo que significa el evento ANIMAM TAIWARE, resaltando nuestra cultura y tradiciones que nos dan un sentido único como mexicanos.

El primero de noviembre del 2022 se llevó a cabo el evento ANIMAM TAIWARE 2 “Una vida de recuerdos”, donde cientos de personas asistieron al parque Hernando de Villafañe, contemplaron las diferentes exposiciones culturales, comida y bebida que se ofrecieron en ese momento donde los espectadores guasavenses pudieron tener una tarde llena de tradición y emoción.

Donde se une la vida y la muerte a través de los recuerdos, el amor y vivencias heredadas en la memoria de cada uno de los presentes ver el retrato proyectado o en físico en tan hermoso altar llenaba de orgullo el rostro de todos los presentes al embargarlos de amor, nostalgia, tristeza, pero sobre todo de mucho amor. Que cada uno tiene por esas personas que ya partieron pero que seguirán viviendo en nuestros recuerdos y corazón mientras nuestra tradición y memoria nos lo permita.

El evento cultural ANIMAM TAIWARE 2, Una vida de recuerdos, que tiene como objetivo preservar y honrar nuestras tradiciones por el Día de Muertos, donde se vivió una asombrosa noche llena de danza, música, poesía, una increíble decoración y deliciosa comida tradicional, además de un altar monumental donde los presentes colocaron fotografías de sus seres queridos y ahí mismo se proyectó un video conmemorativo con más de 200 fotografías compartidas por la ciudadanía, en memoria de sus familiares fallecidos, compilado por el arquitecto Víctor Manuel Díaz y con un mensaje de la vida y la muerte, narrado por la tanatología Tania Inzunza.

Amor, nostalgia y alegría es lo que se vivió en nuestro ANIMAM TAIWARE 2 mucho folclor, bailables remembranzas de personas que ya no están y que fueron parte importante dentro de una familia, pero también del ambiente artístico y que todos los recordamos con gran cariño.

Con el fin de preservar nuestras raíces indígenas, el pueblo mexicano ha adoptado de la mejor manera la costumbre de honrar a nuestros seres queridos que ya no están en este mundo por lo que el seguir con estas tradiciones son necesarias para abrirnos ante los ojos del mundo y ser una cultura única que pase a la historia de la humanidad.

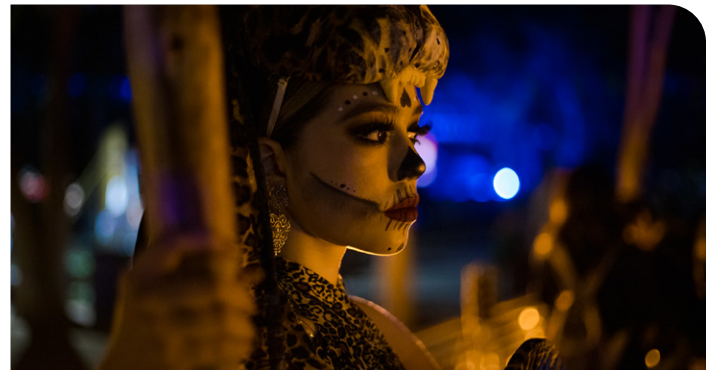



2.2 DESFILE 20 DE NOVIEMBRE

Para conmemorar la revolución mexicana donde miles de hombres y mujeres lucharon para que hoy tengamos un México mejor, cada año se realiza un desfile en memoria de quienes lucharon para que este país obtuviera su libertad del yugo español y pudiera ser una nación libre y soberana.

El personal de Sistema DIF Guasave participó en el desfile, donde se realizó un saludo al presidente municipal diciendo la frase “Sistema DIF Presente” haciendo referencia a la gran participación y disponibilidad que ha tenido el equipo DIF para contribuir en el bienestar de las familias guasavenses.

El recorrido del desfile comenzó en la plazuela Miguel Hidalgo y terminó en el monumento al indio donde un gran número de espectadores fueron testigos de cómo nuestros antepasados lucharon contra la soberanía de un gobierno extranjero logrando nuestra independencia y libertad por lo que honramos y festejamos dicho evento por las calles del municipio llenándonos de alegría y gozo al momento de ver el recorrido.



2.3 JORNADA POR LA DISCAPACIDAD “CÓMO IR MÁS ALLÁ DE LA DISCAPACIDAD Y ENFRENTAR NUESTRA CAPACIDAD”

El Día Internacional de las Personas con Discapacidad, se celebra el 3 de diciembre de cada año, es una oportunidad para reflexionar sobre los desafíos que enfrentan las personas con discapacidad y para promover la inclusión y la igualdad de oportunidades. El lema “como ir más allá de la discapacidad y enfrentar nuestra capacidad” enfatiza la importancia de mirar más allá de las limitaciones percibidas de las personas con discapacidad y reconocer sus habilidades y potencial.

Por ello el sistema DIF Guasave, llevo a cabo una jornada de discapacidad los días 1, 2, y 3 de diciembre del año 2022, donde nos enfocamos en la discapacidad visual que se refiere a la pérdida total o parcial de la capacidad de ver, lo que puede afectar la calidad de vida y la independencia de una persona.

Esta discapacidad es el segundo tipo de discapacidad más común en el municipio de Guasave, después de la discapacidad motriz. Las principales causas son por glaucoma, retinopatía diabética, degeneración macular relacionada con la edad, maculopatía miopica y retinosis pigmentaria.

Durante la jornada de discapacidad “como ir más allá de la discapacidad y enfrentar nuestra capacidad” se llevaron a cabo una serie de actividades, incluyendo conferencias como “discapacidad visual” impartida por la cirujana Dra. Lourdes E. Cardona Leal, y “Súmate e intégrate con empatía”, impartida por la ex paraolímpica Rita Elena Cota. Además, se llevaron a cabo talleres prácticos, como un taller lúdico para la orientación y movilidad, donde los participantes se cubrieron los ojos y experimentaron el uso de bastones diseñados para las personas con discapacidad visual. Posteriormente, se realizó una actividad de identificación de objetos para desarrollar el sentido del tacto, seguida de un desayuno a ciegas para finalizar se organizó un taller de apoyo canino dirigido a pacientes con autismo.

En resumen, la discapacidad visual es una condición que afecta la capacidad de una persona para ver y puede tener un impacto significativo en su vida diaria. Sin embargo, con el apoyo adecuado y la promoción de la inclusión y la accesibilidad, las personas con discapacidad visual pueden llevar vidas plenas y productivas.



2.4 CAMPAÑAS CONTRA EL TRABAJO INFANTIL

Con el firme propósito de concientizar a la comunidad acerca de las consecuencias psicológicas, emocionales y físicas que enfrentan las niñas, niños y adolescentes cuando se les priva de un desarrollo saludable durante su infancia, y con la misión de garantizar la restitución de los derechos de la niñez en el municipio de Guasave, el área de PANNASIR en el mes de diciembre de 2022 se llevó a cabo la campaña contra el trabajo infantil “Por una Navidad en casa, No en las Calles”.

En los once bulevares con mayor afluencia de trabajo infantil de la ciudad, se entregaron pequeños pinitos Navideños. Estos no solo servían como aromatizantes para los vehículos, sino que también contenían información clara y precisa sobre los peligros a los que se enfrentan cuando se ven obligados a permanecer en las calles.

En el mes de junio del 2023 se realizó una segunda campaña contra el trabajo infantil titulada Juega tu papel “Te doy lo que necesitas y garantizo tus derechos”, acudiendo a los cruceros más transcurridos de la ciudad, donde se han presenciado casos de trabajo infantil, colocando carteles para sensibilizar a la población.



2.5 LLEGÓ POR FIN DEL DÍA DE REYES

La felicidad de los más pequeños es un elemento crucial en su desarrollo, y este evento quedará grabado en la memoria de los corazones jóvenes de Guasave. Indudablemente, la comida festiva, los regalos y las dinámicas llenas de diversión inundaron de alegría a personas de todas las edades durante esta celebración.

El evento “Llegó por Fin el Día de Reyes”, en el parque Hernando de Villafañe, tuvo a más de 2 mil niñas y niños que disfrutaron de un agradable día, lleno de alegría, música, actividades recreativas, culturales con la Escuela Municipal de Danza y con la voz del niño guasavense David Solís, además de deliciosos alimentos como hotdogs, esquites, algodones de azúcar, lechitas, agua y muchos juguetes.

Todo esto fue posible gracias al apoyo incondicional de la población, las instituciones educativas, los funcionarios y los empresarios que generosamente donaron juguetes para llenar de felicidad a las niñas y niños de las 12 sindicaturas de nuestro municipio. Es importante destacar que los Reyes Magos, Melchor, Gaspar y Baltasar, estuvieron presentes para acompañar a los pequeños y también invitaron a su gran amigo, Santa Claus. Estos personajes fueron interpretados con entusiasmo y alegría por el personal del Sistema DIF Guasave, lo que hizo que esta celebración fuera todo un éxito.





2.6 INAUGURACIÓN DE LA MODERNIZACIÓN DEL CONSULTORIO DENTAL

Con el firme propósito de elevar la calidad de los servicios prestados a la comunidad, el Sistema DIF Guasave ha llevado a cabo una notable modernización y remodelación en su consultorio dental. En este proceso, se ha adquirido equipo de rayos X, para mejorar la precisión en los diagnósticos y tratamientos odontológicos, se ha colocado una puerta de aluminio, una tarja y jaboneras para el correcto lavado de manos y de herramientas, toallero y cajoneras. Aportando un valioso enfoque centrado en la calidad humana en las atenciones brindadas. La población

en general podrá acudir a estas instalaciones con la seguridad de recibir el trato y cuidado que merecen. Esta iniciativa representa un importante paso hacia adelante en la mejora de la atención dental y un nuevo nivel de atención para la comunidad en pro del bienestar social.

Estas mejoras no solo elevan la funcionalidad del consultorio, sino que también promueven un ambiente limpio y seguro tanto para los pacientes como para el personal. En conjunto, estas iniciativas refuerzan el compromiso del Sistema DIF Guasave con la salud bucal y el bienestar integral de la comunidad a la que sirve.



2.7 NIÑEZ DIFUSORA 2023

El programa PANNASIR del Sistema DIF llevó a cabo la actividad de "Elección del Niño, Niña o Adolescente Impulsor de la Transformación 2023", en la cual participaron 14 niñas, niños y adolescentes. Durante el evento, estos jóvenes expusieron el artículo 23 de la Convención de Derechos de los Niños, Niñas y Adolescentes, que establece lo siguiente: "Los Estados Partes reconocen que el niño mental o físicamente impedido deberá disfrutar de una vida plena y digna en condiciones que aseguren su bienestar, le permitan alcanzar la autosuficiencia y fomenten su participación activa en la comunidad". El 10 de marzo de este año, en las instalaciones del Sistema DIF Guasave, se llevó a cabo un proceso democrático que resultó en la elección de Valeria Figueroa Castro como la Niña Difusora 2023 y Mia Román Niña Difusora Suplente como las representantes de los derechos de las Niñas, Niños y Adolescentes del municipio

de Guasave. Durante este proceso, ambas niñas expresaron con pasión su compromiso con la causa, presentando y defendiendo el artículo 23 de la Convención de Derechos de los Niños, Niñas y Adolescentes, explicando por qué es crucial implementarlo en la sociedad, ambas jóvenes se han destacado como voces activas en la defensa de los derechos de los niñas, niños y adolescentes en el municipio. Han participado con comentarios y contribuciones asertivas en diversos foros, lo que les ha permitido profundizar en una variedad de temas y dinámicas que están comprometidas a difundir en su comunidad y comunidades aledañas.

Es importante mencionar que han participado en varias actividades en la ciudad de Culiacán, donde sus contribuciones han sido reconocidas de manera satisfactoria. Sus esfuerzos han destacado las inquietudes y necesidades de la niñez guasavense y su trabajo ha sido fundamental para promover un entorno más inclusivo y respetuoso de los derechos de la infancia.



2.8 INCLUYETE Y JUNTOS DERRIBAMOS BARRERAS

La inclusión hace referencia a que todas las personas sin importar su condición, su género, raza, orientación sexual, religión, discapacidad, edad u otras características personales. Tengan las mismas oportunidades, derechos y acceso a la participación plena en la sociedad.

Con el propósito de concientizar a los alumnos, maestros y sociedad en general, el departamento de inclusión del Sistema DIF Guasave en coordinación con USAER 105, acudieron a la Escuela Primaria Lic. Luis Donaldo Colosio

Murrieta, donde se llevó a cabo el evento "Incluyente y Juntos Derribamos Barreras" para promover la inclusión en niñas, niños y adolescentes con algún tipo de discapacidad o sin ella, se llevaron a cabo demostraciones y juegos con el uso de silla de ruedas.

Una manera de fortalecer el trabajo inclusivo en las escuelas fue el enseñarles a los jóvenes que es posible el superar obstáculos sin importar su discapacidad.



2.9 PRIMER CONCURSO DE PAPALOTES “COMETAS EN EL CIELO DE GUASAVE”

Los papalotes o cometas son una forma encantadora y fascinante de disfrutar del aire libre, el viento, y también pueden ser una actividad divertida y educativa para toda la familia. Donde se disfrute de un momento alejado de la tecnología que nos tiene abrumados en la actualidad y recordar cómo podemos divertirnos sin la necesidad de estar pegados a aparatos tecnológicos. Esta es una oportunidad para que los niños pongan en marcha la imaginación y la activación física rodeados de una sana convivencia entre familiares y personas allegadas.

Con el propósito de que la niñez impulse su creatividad y se despeje de las pantallas el sistema DIF Guasave encabezó el primer Concurso de Papalotes “Cometas en el cielo de

Guasave” que se realizó en un predio recuperado por el Desarrollo Río Sinaloa, cerca de la curva de San Pedro, con la participación de 26 menores de entre 5 a 12 años que elaboraron sus papalotes.

En dicho concurso se calificó por parte del jurado, diseño, originalidad, altura y duración del vuelo. En donde el joven Felipe de Jesús Acosta Audeves, de La Bebelama, ganó el primer lugar, quien recibió 2 mil pesos de premio; Camila Portillo, el segundo lugar, con mil 500 pesos y en el tercer lugar empataron los hermanos Andrea y Gerardo Machado, con mil pesos cada uno.





2.10 DÍA DE LA NIÑEZ “UNA MIRADA A TU FUTURO 2”

El objetivo primordial del Día de la Niñez 2023 “Una Mirada a Mi Futuro 2”, es fusionar el aprendizaje con la diversión, adoptando un enfoque educativo que permite a los niños explorar diversas profesiones. Además, se busca inculcar la conciencia de los derechos y obligaciones de los niños, subrayando la importancia de su papel en la protección de toda la niñez.

Este destacado evento se llevó a cabo en el parque Hernando de Villafañe, donde aproximadamente 5 mil menores acompañados de sus padres o tutores pudieron disfrutar de un agradable día lleno de aprendizaje y diversión.

Entre las diversas actividades realizadas, se destacaron 21 espacios de exposición que albergaron a instituciones educativas, dependencias municipales y cuerpos de seguridad. El propósito de estos espacios fue proporcionar a las niñas y niños la oportunidad de visualizar ejemplos a seguir en áreas que capturan su interés. Además, se llevó a cabo la coronación de la Reina y el Rey de la Niñez 2023, siendo Estefanía Cárdenas y Ángel Francisco Camargo los dignos ganadores. La jornada también incluyó la degustación de deliciosos antojitos, como hotdogs, palomitas, dulces y helados, completando así una experiencia inolvidable para toda la comunidad participante.

Como parte de reconocer el trabajo de los colaboradores se premió a los tres espacios de exposición más destacadas y elegidos por una encuesta realizada por la niñez; el primer lugar fue para la UAdeO, el segundo lugar para la Dirección de Ecología y el tercer lugar para el Tecnológico Superior de Guasave, así mismo agradecemos la colaboración del ICATISN, Conalep, CETIS 108, UPES, Facultad de Medicina, Canacintra, Universidad Autónoma de Durango, además de JUMAPAG, Educación y Promoción Social, Desarrollo Económico, Radio RSN, Salud y Bienestar Social, IMUDEG, Protección Civil, Bomberos, Cruz Roja, Seguridad Ciudadana y Movilidad Sustentable, que ayudaron también en el resguardo de los niños, con un saldo positivo y sin accidentes.





2.11 PRIMER ENCUENTRO NACIONAL DE SISTEMAS MUNICIPALES DIF

Con el objetivo de fortalecer los vínculos de los SMDIF entre el SEDIF y SNDIF, a través de acciones estratégicas para el desarrollo de los grupos de atención prioritaria. El Sistema DIF Guasave participó en el Primer Encuentro Nacional de Sistemas DIF Nacional, Estatal y Municipales en el Estado de Tlaxcala del 22 al 24 de mayo del dos mil veintitrés, convocando a 32 entidades federativas y 800 municipios, donde se presentaron 2,500 participantes.

Fuimos recibidos por la Gobernadora de Tlaxcala la Lic. Lorena Cuéllar Cisneros y la Directora del Sistema DIF Nacional, Lic. Nuria Fernández Espresate. Se trabajó en 10 mesas:

1. DIF de Hoy. Ley de Atención a Grupos Prioritarios.
2. DIF como Sistema, Coordinación y Capacitación.
3. Alimentación y Desarrollo Comunitario.
4. Deudos COVID y Servicios Funerarios.
5. Rehabilitación es DIF, Inclusión es DIF.
6. Atención a Personas Adultas Mayores.
7. Atención a Primera Infancia.
8. En tu camino tus derechos van contigo: Atención a niñez y familias migrantes refugiadas.
9. Procuradurías de Protección. Cuidados Alternativos.
10. La voz de niñas, niños y adolescentes.

A este encuentro acudimos presidenta, directora, coordinador de PANNASIR y procurador, donde como presidenta participé con el tema de Atención a Menores Migrantes Hijos de Jornaleros Agrícolas, se presentó un video representativo donde actuó el Sistema DIF Municipal, el cual llevó a realizar una mesa urgente de trabajo para atender este tema en Sinaloa.

Por parte de dirección se participó con prácticas exitosas para la entrega de despensas a través de la difícil geografía de nuestro municipio, apoyándonos de SEDENA, Guardia Nacional y Alianza de Camioneros de Carga y Transporte de Guasave.

El área de PANNASIR participó en la mesa de atención a primera infancia donde se destacó con un video las buenas practicas que lleva nuestro sistema DIF.

Por otra parte, el procurador de Protección de Niñas, Niños y Adolescentes del Municipio de Guasave participó con el caso de un menor indígena de la sierra tarahumera donde se trabajó para lograr la restitución de los derechos del niño y se trasladó hasta su lugar de origen en el Estado de Chihuahua.

Derivado de este encuentro se llevó a cabo el Primer Encuentro Nacional de Primera Infancia y Trabajo Infantil, en la ciudad de Mazatlán, Sinaloa., durante los días 25, 26 y 27 de septiembre del presente año, donde esta paramunicipal también se sumó en compartir buenas prácticas.





2.12 AQUATÓN 2023

Con el propósito de estar preparados para cualquier contingencia que requiera de agua embotellada, el sistema DIF Guasave se sumó al AQUATON 2023 “Un litro de agua, hace la diferencia” abriendo un centro de acopio en las instalaciones y donde cientos de guasavenses apoyaron el acto como una manera de solidaridad para aquellos que se encuentran en situación vulnerable, gracias al apoyo de los ciudadanos, funcionarios, empresarios, escuelas y universidades que sumaron a esta noble causa, se logró recaudar 7,100 litros de agua.

Esta noble causa es más que nada para poder estar preparados en caso de un desastre natural, y poder ayudar a las personas más necesitadas en este tipo de situaciones donde el agua embotellada es algo crucial y de suma importancia por lo que el tener este tipo de eventos donde la gente done este producto nos ayuda a poder tener una reserva y estar preparados en caso de una emergencia natural.

“Un litro de agua, hace la diferencia” esto más que nada hace referencia a cómo podemos fijarnos un objetivo de cuantos litros de agua embotellada podemos recaudar en base a donaciones que se logran, pero siempre quedara la inquietud de cuanto más podemos lograr.

Cabe mencionar que se logró beneficiar con el apoyo de DIF Sinaloa donde se entregaron 9,600 litros de agua en las comunidades de San Marcial, Ejido Flores Magón, El Reparo, San Francisco de Capomas, El Varali, Notorio Cuba, El Charro, San José de Guaiparyme, Babujaque, El Treintayochito, Canal Alto y el sector la laguna de Ruiz Cortines.





2.13 CURSO DE VERANO “1, 2 Y 3 UN VERANO DIVERTIDO, INESPERADO Y FABULOSO”

Experimentar aprendizaje a través de la diversión se revela como una estrategia eficaz para brindar conocimiento significativo a todas las niñas y niños del municipio. Con esta premisa en mente, el área de PANNASIR del Sistema DIF Guasave organizó el curso de verano titulado “1,2 y 3 Un Verano Divertido, Inesperado y Fabuloso”. La coordinación de este evento estuvo a cargo del área de PANNASIR, y de psicopedagogía quienes desplegaron máxima creatividad, diversión, valores y conciencia ecológica entre los participantes.

Durante el curso, se llevaron a cabo dinámicas, talleres, juegos y actividades diseñadas para estimular el desarrollo cognitivo e integral de los menores. Se hizo

hincapié en la importancia de valores fundamentales y la concientización sobre el medio ambiente. Además, se abordaron temas relacionados con la inclusión, con el propósito de sensibilizar a los niños sobre los desafíos que enfrentan las personas con discapacidad y cómo pueden contribuir positivamente.

El departamento de inclusión brindó su valioso apoyo, proporcionando enseñanzas sobre el manejo y uso de sillas de ruedas, fomentando así la comprensión y empatía entre los participantes. El curso de verano se llevó a cabo desde el 31 de julio al 11 de agosto, beneficiando en total a 57 niños y niñas. Esta iniciativa no solo proporcionó conocimientos y habilidades, sino que también dejó una huella positiva en la comunidad, fomentando valores, conciencia e inclusión entre las generaciones más jóvenes del municipio.





2.14 ENTREGA DE APARATOS FUNCIONALES (JORNADA DE MOVILIDAD)

La capacidad de desplazarse y alcanzar la independencia son aspectos cruciales para la calidad de vida de muchas personas. Es por ello que el Sistema DIF Guasave, resaltó la importancia de los apoyos de aparatos funcionales proporcionados por la Beneficencia Pública de Sinaloa quienes entregaron 23 sillas de ruedas, 02 andaderas, 06 bastones, 02 muletas y 38 auxiliares auditivos a solicitantes del municipio, marcando un significativo avance en la mejora de la movilidad y la calidad de vida de quienes los recibieron, reconociendo el impacto positivo que estos dispositivos tendrán en la autonomía y la dignidad de las personas beneficiarias.

La invaluable colaboración de la Beneficencia Pública ha allanado el camino para que un mayor número de ciudadanos accedan a dispositivos y aparatos funcionales que marcan una diferencia significativa en sus vidas. Esta acción solidaria no solo se traduce en la entrega de aparatos, sino que representa un puente hacia la inclusión y la igualdad de oportunidades para aquellos que enfrentan desafíos en su movilidad o en su capacidad auditiva. Gracias a la visión y compromiso de la Beneficencia Pública, se ha brindado un impulso significativo a la calidad de vida de la comunidad, destacando la importancia de trabajar juntos para construir una sociedad más compasiva y accesible para todos.



2.15 BRIGADAS DEL BIENESTAR

Gracias a las Brigadas del Bienestar se ha hecho posible acercarse a la población, el acceso a recursos y oportunidades que, de otro modo, podrían haber estado fuera del alcance de muchos.

En el mes de noviembre del 2022, el Sistema DIF Guasave se sumó a la segunda Brigada del Bienestar que llevó a cabo el Sistema DIF Sinaloa en la escuela primaria "Niños Héroe" ubicada en La Trinidad, y en el mes de agosto del 2023 se puso en marcha la tercera Brigada del Bienestar en la sindicatura de Estación Bamoa. Ambas brigadas tuvieron como fin llegar a los habitantes con necesidades apremiantes, por lo tanto, se brindaron servicios de asistencia alimentaria, salud, educación, trámites vehiculares con descuentos en multas y recargos

en placas, expedición de licencias, lentes de graduación, servicios en el camión dental, la Unidad de Salud para la Mujer con mastografías y ultrasonidos, y también estuvieron presentes CIDIS, CRECE, CREE, ICATSIN, ISEJA, Beneficencia pública, La Secretaría de Salud, Registro Civil, SEBIDES, SATES, Hospital Pediátrico, la Procuraduría de Protección de Niñas, Niños y Adolescentes, así como otros servicios gratuitos a los que se sumaron PANNASIR, IMMUGERES, SIPINNA, Prevención Social, Movilidad Sustentable y el Área médica del Sistema DIF Guasave.

Los apoyos proporcionados a la población, están guiados por una visión humanitaria y un compromiso inquebrantable, impactando positivamente a los habitantes de Guasave quienes han sido testigos de cómo el liderazgo efectivo y el trabajo en equipo pueden transformar vidas de manera tangible y perdurable.



2.16 CARAVANA DE APOYO AL ASILO DE ANCIANOS “GRACIELA SANDOVAL DE MENA”

El Día del Abuelo es una fecha especial en la que se rinde homenaje a aquellos que han acumulado sabiduría, amor y experiencias a lo largo de sus vidas. Sin embargo, muchas personas mayores en asilos de ancianos a menudo se sienten tristes. En este contexto, se organizó la Caravana de Apoyo en Beneficio al Asilo de Ancianos “Graciela Sandoval de Mena”. Esta caravana no solo es un gesto de apoyo a los adultos mayores, sino que también ejemplifica la solidaridad y el compromiso comunitario.

La caravana en apoyo a los adultos mayores es una iniciativa que nace de la necesidad de brindar cariño y atención a quienes han dedicado su vida a la sociedad. El Asilo de Ancianos “Graciela Sandoval de Mena” alberga a numerosos residentes, y la caravana busca aliviar la soledad y el aislamiento que a menudo experimentan. La motivación detrás de esta caravana radica en la creencia de que nuestros ancianos merecen ser recordados y cuidados, especialmente en una fecha como el Día del Abuelo.



2.17 JORNADA PREVENTIVA CONTRA EL SUICIDIO

El Programa de PANNASIR DIF llevó a cabo una jornada de concientización durante el mes de septiembre sobre la Prevención del Suicidio. Se organizaron charlas y conferencias sobre la red de apoyo y los factores de riesgo relacionados con el suicidio. En colaboración con el Departamento de Prevención Social y los Centros de Integración Juvenil (CIJ), hemos logrado llegar a 31 escuelas, desde primaria, secundaria, preparatoria y universidades, con el firme objetivo de informar a la comunidad sobre este tema y proporcionarles herramientas para identificar y apoyar a aquellas niñas, niños y adolescentes que se encuentren en esta situación.

Es de gran relevancia saber que 1040 niñas y adolescentes, así como 966 niños y adolescentes, se beneficiaron de esta jornada, mostrándose muy receptivos ante la discusión de las problemáticas que afectan a los adolescentes. La disponibilidad del sistema DIF como enlace para aquellos que buscan terapias psicológicas o acompañamiento, muestra un compromiso significativo hacia el bienestar emocional y mental de los jóvenes, ofreciéndoles un camino para recibir el apoyo necesario. Abordar estas problemáticas y brindar ayuda es fundamental para asegurar un entorno más saludable y prometedor para las generaciones más jóvenes.



2.18 FIESTAS PATRIAS

Las Fiestas Patrias representan un momento de gran orgullo para los mexicanos, ya que conmemoran el momento histórico en el que logramos liberarnos del dominio español. Celebrar este acontecimiento a través de eventos es una expresión de gratitud hacia aquellos que hicieron posible nuestra independencia.

Este año, el Sistema para el Desarrollo Integral de la Familia (DIF) conmemoró el 15 de septiembre con una festividad mexicana, donde participamos en la venta de antojitos

mexicanos, como pozole, tamales, nachos y una variedad de refrescantes aguas frescas, que incluyen limonada, horchata y Jamaica. Esta iniciativa tenía como objetivo recaudar fondos que serán de gran utilidad para futuros proyectos y necesidades.

Es esencial que sigamos conmemorando este importante suceso, recordando y valorando siempre el coraje y la determinación de aquellos que lucharon por la independencia de México.





2.19 EL CUADRANGULAR DEL BIENESTAR “BATEA LA DIABETES”

La diabetes infantil es una preocupación creciente en la sociedad actual, y es esencial abordarla de manera efectiva. Para ello, el Sistema DIF Guasave, en su compromiso con el bienestar de la comunidad, decidió unirse por segunda vez al evento Cuadrangular del Bienestar este año con el lema “Batea la diabetes”. En colaboración con el DIF Sinaloa, se desempeñó un papel crucial en la venta de boletos y en la logística del juego con causa que tuvo lugar en el estadio Kuroda Park. El evento contó con la participación de los equipos de béisbol Algodoneros de Guasave y Venados de Mazatlán, quienes se enfrentaron en un juego amistoso.

Es fundamental que las organizaciones gubernamentales y la sociedad trabajen juntas para abordar el problema de la diabetes infantil y proporcionar el apoyo necesario a quienes la padecen. Esto no solo mejora la calidad de vida de los niños afectados, sino que también contribuye a la educación pública sobre la prevención y el tratamiento de la diabetes en general.

La participación del Sistema DIF Guasave en el cuadrangular del bienestar “Batea la Diabetes” demuestra su compromiso con el bienestar de la comunidad y su voluntad de colaborar en la lucha contra la diabetes infantil. Este evento no solo recaudó fondos esenciales, sino que también promovió la importancia de un estilo de vida saludable y la concienciación sobre la diabetes en la sociedad.





2.20 OCTUBRE ROSA

En el marco del Día Mundial para la Lucha contra el Cáncer de Mama, el Sistema DIF Guasave en colaboración con Sistema DIF Sinaloa, colocaron la Unidad Móvil de Salud para la Mujer, en la plazuela Miguel Hidalgo, frente a la Iglesia Nuestra Señora del Rosario, los días 17 y 18 de octubre, donde se lograron realizar 80 servicios gratuitos entre mastografías, ultrasonidos, Papanicolaou, análisis clínicos y densitometría ósea. Recordando que un diagnóstico temprano puede hacer la diferencia.

El área de PANNASIR en coordinación con la Niña Difusora 2023 y la Niña Suplente, llevaron a cabo una actividad donde llegaron a las escuelas secundarias con el propósito de concientizar a los más jóvenes sobre el tema del cáncer de mama y saber la información con la que ellos contaban. Además, se difundieron capsulas informativas con especialistas en Ginecología y Obstetricia, Radiodiagnóstico y Salud Mental.



2.21 DÍA DE LA ALIMENTACIÓN

El día de la alimentación se conmemora el 16 de octubre, donde se llevó a cabo una muestra gastronómica de los platillos regionales, que se preparan en las aulas cocina en escuelas primarias y jardín de niños, centros de rehabilitación, COPUSI y espacios de alimentación en el municipio, en los que Sistema DIF apoya con despensas, dicho evento se llevó a cabo en las instalaciones del parque Hernando de Villafañe.

En este evento se pudo apreciar una degustación de diferentes delicias culinarias donde hubo ceviche de camarón, pescado y soya, barbacoa, lentejas charras, ensaladas, chiles en rajas, tamales de distintos estilos, pozole, tinga de pollo, carnitas, chicharrones en salsa verde, camarones cocidos, además de una variedad de aguas frescas naturales, postres regionales como leche atol, arroz con leche y otras delicias culinarias.





2.22 EDUCACIÓN CONTINUA

El programa de Educación Continua del Sistema DIF Guasave tiene como objetivo principal formar, capacitar e integrar al personal, proporcionándoles habilidades, actitudes y destrezas que les permitan mejorar su desempeño.

El propósito final es brindar atención de calidad y oportuna en beneficio de la población prioritaria del municipio de Guasave, Sinaloa. Algunas de las acciones implementadas se centraron principalmente en la participación en cursos diseñados para fortalecer la labor fundamental del Sistema DIF Guasave, que es mejorar el desarrollo integral de las familias. Entre estos cursos de capacitación se incluyen:



Tema: "Depresión en Niños, Adolescentes y Adultos".

Fecha: 14 de enero de 2023.

Lugar: Auditorio del Centro Cultural Guasave.

Hora: 09:00 a.m.

Ponente: Dra. Violeta Moreno Ahumada Médico Especialista Paidopsiquiatra.



Conferencia: "LA SOBREPOTECCIÓN DESPROTEGE EN LA DISCAPACIDAD".

Fecha: 23 de enero de 2023.

Lugar: Auditorio del Centro Cultural Guasave.

Hora: 12:00 p.m.

Ponente: Dra. Teresa Aguila-socho Asesora Médica Educativa.



Tema: "CUIDADO AL ADULTO MAYOR".

Fecha: 21 de marzo de 2023.

Lugar: Instalaciones del Sistema Municipal para el Desarrollo Integral de la Familia del Municipio de Guasave, Sin.

Hora: 13:00 p.m.

Ponentes: Personal del Asilo de Ancianos "Graciela Sandoval de Mena".



Taller: "Estrategias de Atención para Alumnos con Trastorno del Espectro Autista".

Fecha: 17 de febrero de 2023.

Lugar: Sala de usos Múltiples del Centro Cultural Guasave.

Hora: 09:00 a.m.

Ponente: Maestra Guadalupe Godoy Ramos.



Tema: "DIVERSIDAD SEXUAL".

Fecha: 21 de junio de 2023.

Lugar: Vía Zoom.

Hora: 10:00 a.m.

Ponente: Dirección General de Profesionalización de la Asistencia Social (DGPAS), Escuela de Formación para la Igualdad Sustantiva "la Siempreviva".



Tema: "CUIDANDO AL CUIDADOR".

Fecha: 21 de febrero de 2023.

Lugar: Asilo de Ancianos "Graciela Sandoval de Mena".

Hora: 10:00 a.m.

Ponente: Lic. Psic. Adriana Ramos Guerrero.

Tema: Capacitación inicial y continua para la creación de red de apoyo y acciones que impacten en salud mental, física, familia y social para disminuir índices de afectación social en problemas de adicciones, violencia social y familiar en la Población del Estado.

Fecha: 21 de junio de 2023.

Lugar: Vía Zoom.

Hora: 12:00 p.m.

Ponente: Sistema Nacional DIF, Departamento Salud Emocional del Centro de Educación Incluyente y Salud Emocional CRECE perteneciente al SISTEMA DIF SINALOA.



Tema: "Capacitación de extinguidores".
 Fecha: 18 de julio de 2023.
 Lugar: Asilo de Ancianos "Graciela Sandoval de Mena".
 Hora: 14:00 p.m.
 Ponente: Lic. Iván Morales Departamento de Bomberos Delegación Guasave.



Tema: "Segunda Capacitación de Orientación y Educación Alimentaria 2023".
 Fecha: 04 de julio de 2023.
 Lugar: Auditorio de las Oficinas del Sistema DIF Sinaloa.
 Hora: 10:00 a.m.
 Ponente: Lic. Nut. Mirna Irela Mejía Gil jefa del Depto. De Nutrición y Orientación Alimentaria Sistema DIF SINALOA



Taller: Capacitación en materia de adopción.
 Fecha: 27 de junio de 2023.
 Lugar: Auditorio de Oficinas Centrales del Sistema DIF Sinaloa.
 Hora: 09:00 a.m.
 Ponentes: Lic. Psic. Monserrat Carvajal Domínguez y Lic. Psic. Francisco Javier Cañedo García.



Seminario: Neuro-emoción.
 Fecha: 08 de septiembre de 2023.
 Lugar: Auditorio de las Oficinas del Sistema DIF Sinaloa.
 Hora: 08:00 a.m.
 Ponente: Lic. Psicología Roberto Hernández.



TEMA 3

SUBCOMITÉ APCE

SEGUNDO INFORME DE ACTIVIDADES
2022-2023

El Subcomité de Atención a la Población en Condiciones de Emergencia tiene como objetivo prevenir, y en su caso, mitigar las circunstancias que podrían desencadenar situaciones de riesgo, emergencia o desastre. Su propósito

central radica en brindar una respuesta diligente y efectiva para atender a la población sujeta de asistencia social, la cual se encuentra amenazada y/o afectada por situaciones de desastres.



3.1 CUARTERÍAS

En el mes de marzo del presente año, se llevó a cabo una brigada de atención a cuarterías ubicadas en las sindicaturas de Juan José Ríos, Ruiz Cortines y Batamote (comunidad Gabriel Leyva Solano), mismas que llamaron la atención de las autoridades municipales por las condiciones de emergencia en las que se encontraban las familias de jornaleros agrícolas que migraban en busca de trabajo desde los estados de Chihuahua e Hidalgo. Durante estas brigadas de atención, se apoyó a 38 cuarterías con despensas, agua embotellada, cobijas y charolas de lechitas con triguitos donde se encontraban menores.

Asimismo, se brindó apoyo económico, traslado y medicamentos a 20 menores hijos de jornaleros agrícolas migrantes de las cuarterías antes mencionadas que se encontraban hospitalizados en el Hospital General de Los Mochis con diagnósticos de deshidratación (leve a moderada), desnutrición, neumonía e infecciones gastrointestinales.



3.2 INCENDIOS

En el Municipio de Guasave, Sinaloa., durante el periodo comprendido del 01 de noviembre del año dos mil veintidós al treinta y uno de octubre del año dos mil veintitres el Sub Comité APCE del SISTEMA MUNICIPAL DIF brindó asistencia

social en situación de desastre de manera oportuna a la población afectada por incendios que se presentaron en la Comunidad de El Retiro en Batamote provocado por la explosión de un pequeño tanque de gas acabando con la vivienda de una familia de siete integrantes, en la Comisaría de Gabriel Leyva Solano derivado de un siniestro por una fuga

de gas lamentablemente una familia perdió sus pertenencias a consecuencia del incendio, debido a un corto circuito se incendió una casa en el Poblado 5 de Mayo teniendo pérdida total afectando a una familia de cinco integrantes entre ellos una menor, jornaleros agrícolas se vieron afectados con daños materiales por el incendio de la cuartería ubicada en la Comunidad de Gabriel Leyva Solano, dos casas afectadas con daños materiales y una joven con quemaduras fueron el resultado del siniestro ocurrido en la Sindicatura de Ruiz Cortines, en la Colonia la Piedrera ocurrió un incendio en una casa habitada por tres integrantes donde afortunadamente solo hubo daños materiales, pérdida total de una vivienda fue el resultado ocasionado por un incendio en la Comunidad de Norotio Cuba perteneciente a la Sindicatura de El Burrión,

un corto circuito derivó un incendio en un domicilio en la comunidad de la Cofradía, el domicilio de una adulta mayor se vio afectado por incendio ocurrido desconociéndose las causas en la comunidad del platanito de la Sindicatura de El Burrión. En apoyo a las familias afectadas, el Sistema Municipal para el Desarrollo Integral de la Familia del Municipio de Guasave, Sin., en los 9 incendios ocurridos en el periodo que se informa, se brindaron 87 despensas, 4 estufas, 2 refrigeradores, 2 colchones, cobijas, colchonetas, artículos de aseo personal y limpieza, encerres de cocina, ropa, calzado, pañales, toallitas húmedas, fórmula para lactantes, agua embotellada, escobas, trapeadores, tarimas, actas de nacimiento y kit's de curación, lo que contribuyó ayudar a las familias en condiciones de emergencia.



3.3 BRIGADA INVERNAL

Derivado de las bajas temperaturas que se presentaron en el municipio, el sistema DIF Guasave llevó a cabo una brigada invernal donde se brindaron 40 despensas, agua embotellada, 130 cobijas, se benefició a 220 personas con ropa y 25 con calzado en las comunidades; El retiro de batamote, el chorizo de valle campestre y el chorizo de la laguna en Ruiz Cortines, El Caimán de Corerepe, perteneciente a la sindicatura de Adolfo Ruiz Cortines y a las comunidades Cielito Lindo y Lázaro Cárdenas pertenecientes a la sindicatura de Nio. Sector Tajín y a la comunidad de Abelardo L. Rodríguez, La Entrada Vieja y Las Parritas, La Pitahaya de la Escalera y La Escalera.





3.4 APOYO A VÍCTIMAS POR VIOLENCIA

El Sistema Municipal para el Desarrollo Integral de la Familia del Municipio de Guasave Sin., brindó atención a las familias que se quedaron varadas por los actos de violencia y vandalismo generados por grupos organizados en el Estado de Sinaloa, en las terminales de autobuses TAP, TUFESA y TIM a quienes se les apoyó con cobijas, agua, medicamentos,

productos de higiene personal y alimentos preparados. Además, se instaló un módulo de atención médica gratuita y con la finalidad de brindarle un momento de alegría a las niñas, niños y acompañantes la coordinación de PANNASIR de Sistema DIF realizó dinámicas de bailes y juegos, incluyendo la participación de los muppets Kevin y Lupita obsequiándoles peluches, pelotas y alimentos.



3.5 REFUGIOS TEMPORALES

3.5.1 REFUGIO TEMPORAL POR BAJAS TEMPERATURAS:

El esfuerzo solidario del Sistema DIF Guasave y dependencias municipales para enfrentar las inclementes condiciones climáticas de los meses de enero y febrero de 2023 merecen destacarse. La llegada del frente frío No. 27 planteó un desafío significativo para la comunidad, lo que llevó a la decisión de activar con determinación el Subcomité de Atención a la Población en Condiciones de Emergencia (APCE), esto con el propósito de establecer un refugio temporal en el auditorio Prof. Luis Estrada Medina como una medida crucial para garantizar la seguridad y el bienestar de quienes se vieron afectados por las bajas temperaturas. Esta iniciativa comenzó por primera vez el 23 de enero de 2023 a las 18:00 horas y se mantuvo en funcionamiento hasta el 26 de enero del mismo año hasta las 8:00 horas. Durante este período, el refugio acogió a un promedio de 9 adultos y 8 menores de edad diariamente. El refugio temporal operó en un horario de 18:00 a 8:00 horas, proporcionando a las personas un refugio cálido para pasar la noche. Además, de un lugar seguro para dormir, se les brindó alimentos calientes, pan y café para combatir el frío. También se estableció un módulo

de salud para proporcionar atención médica a quienes la necesitaban, lo que añadió un componente esencial a los servicios ofrecidos. Para los más jóvenes, se organizaron actividades recreativas, garantizando que los niños y niñas tuvieran un entorno amigable y acogedor durante su estancia en el refugio. Se distribuyeron colchonetas, cobijas y agua embotellada para asegurarse de que todos estuvieran cómodos y bien hidratados. Además, se proporcionó ropa, calzado y juguetes a los menores que asistieron, lo que contribuyó a su bienestar y felicidad. Después de este período inicial, el refugio temporal reabrió sus puertas el 7 de febrero de 2023 debido a las bajas temperaturas que afectaron nuevamente al municipio. En esta ocasión, se atendió a un promedio de 4 adultos y 6 menores de edad, proporcionando nuevamente alimentos calientes, ropa, agua embotellada, colchonetas y cobijas, el refugio temporal cerró el día 10 de febrero del mismo año. Esta acción demuestra el compromiso constante del Sistema DIF Guasave de brindar un refugio seguro y cálido para las personas en situación de calle y vulnerables, asegurando que puedan pasar la noche con tranquilidad y dignidad.



3.5.2 REFUGIO TEMPORAL POR TORMENTA TROPICAL:

El Subcomité APCE del SISTEMA DIF Guasave, en el mes de octubre del presente año, brindaron asistencia alimentaria a 924 personas y en coordinación con la Dirección de Salud y Bienestar Social atención Médica, en los 15 refugios temporales que se habilitaron como efecto de las lluvias e inundaciones que dejó la Tormenta Tropical Norma y en atención a la población en condiciones de emergencia se acudió a las comunidades de Roberto Barrios, La Cofradía, La Sabanilla, La Entrada Vieja, La Pitahaya, Realengo, Boca del Río, Chorohui, Los ángeles del Triunfo, Nío, Campo San José, Col. Stase, La Laguna de Ruiz Cortines, La 15, Las Colonias de Valle de Huyaqui, El Progreso, Las Cañadas No.02, Cubilete No. 02, Ejido el Crucero, La Pichihuila, El Chino de los López y 05 de Mayo donde se apoyó con despensas, colchonetas, cobijas, agua embotellada, catres, kit's de limpieza, aseo personal y enceres de cocina, sumando acciones con atención organizada a la Población afectada.

Tabla 18

TOTALES	
Despensas	3,291
Colchonetas	626
Cobijas	977
Agua	5,346 lts
Kit 's de limpieza	430
Kit 's de aseo personal	305
Kit's de enceres de cocina	100
Catres	100





3.6 ESTANCIA INFANTIL PROVISIONAL

El municipio de Guasave es considerado el corazón agrícola de México, por ello una gran cantidad de jornaleros agrícolas migran desde los estados de Chihuahua, Oaxaca y Guerrero principalmente, para emplearse en las labores del campo, debido a ello los padres se ven en la necesidad de llevarse consigo a sus hijos menores de edad, violentando así sus derechos fundamentales, como el derecho a la vida, la identidad, la salud, la educación y una buena alimentación. En marzo del 2023 el Sistema DIF Guasave accionó un trabajo multidisciplinario con la apertura de una estancia

Infantil Provisional en la sindicatura de Juan José Ríos, donde se atendieron a niñas y niños con respeto, empatía y solidaridad, proporcionándoles atención médica, higiene personal, alimentación, salud bucal, atención psicológica, y actividades recreativas. Además, se les educó acerca de sus derechos fundamentales como niños.

Gracias al apoyo de DIF Sinaloa, dependencias municipales e instituciones, se logró proporcionar la mejor atención posible a estos 71 menores, quienes al momento de regresar a sus pueblos originarios salieron de las instalaciones con sonrisas en sus rostros.





3.7 SIMULACRO NACIONAL 2023



3.7.1 SIMULACRO NACIONAL POR SISMO

Con la finalidad de promover la cultura de la prevención y contribuir al fortalecimiento de las capacidades de reacción ante posibles emergencias o desastres, el Sistema DIF Guasave se unió al primer simulacro nacional de sismos en abril del presente año. En esta actividad participaron activamente el personal de la paramunicipal, registro civil, seguridad ciudadana, así como vecinos y ciudadanos presentes en las instalaciones.

Obteniendo resultados positivos por la Dirección de Protección Civil Municipal, quien se encargó de evaluar los resultados de dicho simulacro.



3.7.2 SIMULACRO NACIONAL POR INUNDACIÓN

En el mes de Julio del presente año se atendió al llamado de la Dirección de Protección Civil Municipal para la realización del primer Simulacro por inundaciones donde se habilitó un Refugio Temporal en la Escuela Primaria Rafael Ramírez ubicada en la Sindicatura del Burrión, recibiendo el aviso de la presencia del Huracán "Agatha" de manera ficticia, con la información que impactó a 7 kilómetros aproximadamente de la comunidad Tierra y Libertad sindicatura de Tamazula, afectando la comunidad de El Burrión por inundaciones que dejó una lluvia de 202 milímetros de agua, el ejército mexicano activó el Plan DNIII-E, mientras que la Guardia Nacional el Plan GN-A, con la realización de una evaluación de las instalaciones y los espacios que se habilitaron como área médica, comedor y cocina, dormitorios, baños, agua potable, electricidad, área de mascotas, actividades para los niños, se reconoció el esfuerzo por existir una total y absoluta voluntad para hacerlo bien, se destacó que en el municipio de Guasave se está cumpliendo y busca mantener esta coordinación para auxiliar a la ciudadanía de presentarse alguna contingencia, Subcomité APCE del SMDIF fortalecido y organizado con capacidad de respuesta ante casos de desastres en beneficio de la Población en riesgo.







H. Ayuntamiento de Guasave
WWW.GUASAVE.GOB.MX

Diseño y proceso editorial:
Sergio Azael Padilla Santos

Para obtener mayor información sobre los programas y
descargar el
SEGUNDO INFORME DE ACTIVIDADES 2022-2023
y su anexo estadístico consulte:
<http://www.difguasave.gob.mx/site/>

De Corazón Por Guasave, ¡Vamos Juntos!

Guasave, Sinaloa, noviembre de 2023

